



Ciências Contábeis
UNIVERSIDADE FEDERAL DA BAHIA

RELATÓRIO DE ANUAL DE GESTÃO
Exercício 2018

Prof^o. Dr. Josélton Silveira da Rocha
Diretor

Prof^o. Dr. Ronaldo Pesente
Vice-Diretor

Prof^a. Dr^a. Sheizi Calheira de Freitas
Chefe de Departamento

Prof^a. Dr^a Arlindino Nogueira da Silva Neto
Vice-Chefe de Departamento

Prof^a. Dr^a. José Sérgio Casé de Oliveira
Coordenador do Curso de Graduação Presencial

Prof^o. Msc. Lorena de Andrade Pinho
Vice-Coordenador do Curso de Graduação Presencial

Prof^a. Dr^a. Inês Teresa Lyra Gaspar da Costa
Coordenadora do Curso de Graduação EAD

Prof^o. Dr. Lorena de Andrade Pinho
Vice-Coordenador do Curso de Graduação EAD

Prof^o. Dr. Antônio Gualberto Pereira
Coordenador do Programa de Pós-Graduação

Prof^o. Dr. Jorge de Souza Bispo
Vice-Coordenador do Programa de Pós-Graduação

Vera Maria Gomes da França
Coordenadora de Apoio (Pós-Graduação)

Prof^a Dr^a. Sônia Maria da Silva Gomes
Prof^o Dr^a Maria Valesca de Damásio Carvalho Silva
Representante CAE / CAPEX - respectivamente

Armando Jorge Guimarães Portela
Chefia de Apoio Administrativo

Sumário

1 APRESENTAÇÃO	3
2 VISÃO GERAL	3
2.1 Breve histórico da Unidade	3
2.2 Organograma da Unidade e/ou outras informações relevantes sobre o Regimento da Unidade...	4
2.2.1 – Organograma	4
3 CORPO DOCENTE E TÉCNICO ADMINISTRATIVO.....	4
3.1 Titulação do corpo Docente e do quadro Técnico Administrativo.....	4
3.2 Regime de trabalho do corpo Docente e quadro Técnico Administrativo	5
3.3 Capacitação Profissional (cursos, treinamentos, etc.)	6
4 INFRAESTRUTURA	6
4.1 Acervos e Memorial	6
4.2 Acessibilidade	6
5 ATIVIDADES DE ENSINO, PESQUISA E EXTENSÃO	6
5.1 Atividades de Ensino.....	6
5.1.1 Ensino de Graduação.....	6
5.1.2 – Ensino Pós Graduação.....	10
5.1.2.1 – Stricto Sensu.....	10
5.2. ATIVIDADES DE PESQUISA	12
5.3 – ATIVIDADES DE EXTENSÃO	13
5.4 – PRODUÇÃO CIENTÍFICA.....	13
5.5 EVENTOS.....	15
5.6 – Serviços prestados a comunidade.....	16
6 – AVALIAÇÃO INSTITUCIONAL	16
7 – Relações interinstitucionais.....	16
7. 1 Contratos Convênios e acordos	16
8 – RECURSOS ORÇAMENTARIOS E CAPTAÇÕES	16
9 – Planejamento Estratégico	16
9.1 Objetivos – Diretrizes e Metas	16
9.2 Plano de Desenvolvimento da Unidade – PDU.....	16
10 – INTERNACIONALIZAÇÃO	16
10.1 – Relações de Interação ou Cooperação com Instituições Estrangeiras	16
11 OUTRAS INFORMAÇÕES RELEVANTES SOBRE A UNIDADE.....	17

1 APRESENTAÇÃO

Este Relatório Anual de Gestão apresenta ocorrências registradas na Faculdade de Ciências Contábeis e sua situação em dezembro de 2018. Visa suportar a Pró-Reitoria de Planejamento oferecendo informações para compor o Processo Anual de Contas da Universidade Federal da Bahia que servirá para o atendimento das determinações do TCU – Tribunal de Contas da União.

2 VISÃO GERAL

2.1 Breve histórico da Unidade

O curso de Ciências Contábeis foi criado pelo Decreto-Lei n.º 7.988, de 22.09.45, com o nome de curso de Ciências Contábeis e Atuariais. O mesmo diploma legal estabelecia a duração de quatro anos e extinguiu o curso superior de administração e finanças e o curso de atuário, criados através do Decreto n.º 20.158, de 30.06.31.

Em 1951, o curso de Ciências Contábeis e atuariais foi desmembrado em dois, o de Ciências Contábeis e o de Ciências Atuariais, sendo que por falta de demanda apenas o primeiro é oferecido pela UFBA. Em 12 de março de 1905, a Escola Comercial da Bahia deu início às suas atividades, funcionando inicialmente na Rua Chile, 19, tendo sido posteriormente transferida para o Largo da Piedade. A Escola Comercial transformou-se na Fundação Faculdade de Ciências Econômicas, inaugurada em 07 de agosto de 1934.

Na UFBA, o curso de Ciências Contábeis funcionou de 1945 até fins de 1994, como um departamento da Faculdade de Ciências Econômicas, quando em 27 de dezembro de 1994, de acordo com a portaria 1.796, foi criada a Faculdade de Ciências Contábeis, dando um novo impulso ao curso. No dia 24 de março de 2014 a FCC iniciou suas atividades em sua nova unidade no Vale do Canela.

A Faculdade de Ciências Contábeis tem por finalidades: produzir, transmitir e difundir conhecimentos pertinentes à Ciências Contábeis, mediante oferta de cursos de graduação em Ciências Contábeis e de componentes curriculares para outros cursos de graduação da UFBA e oferta de cursos de pós-graduação stricto-sensu; promover a realização de cursos de especialização, aperfeiçoamento, atualização e extensão pertinentes às Ciências Contábeis e desenvolver projetos de pesquisa, criação e inovação; zelar pelo contínuo aprimoramento da qualidade das atividades acadêmicas; promover programas de qualificação e atualização de seu corpo docente e técnico-administrativo; desenvolver atividades de extensão, como consultoria, prestação de serviço e outras; estabelecer intercâmbio e parcerias com instituições profissionais, empresariais, governamentais e de ensino superior nacionais e internacionais; planejar e avaliar as suas atividades e realizar a execução orçamentária e financeira, no que couber.

2.2 Organograma da Unidade e/ou outras informações relevantes sobre o Regimento da Unidade

2.2.1 – Organograma

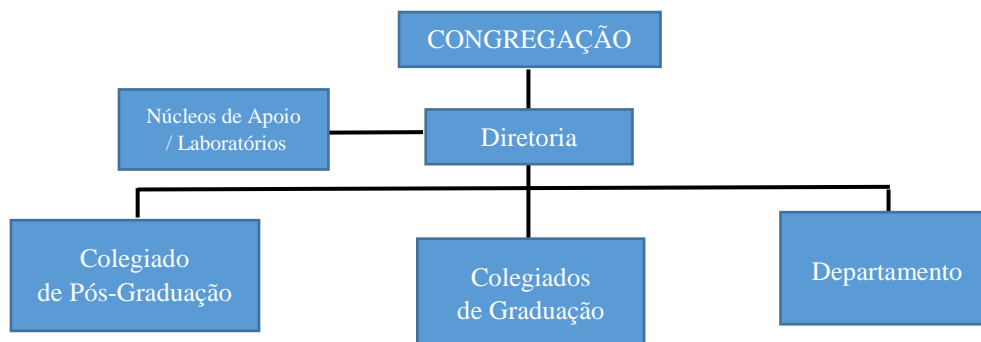

3 CORPO DOCENTE E TÉCNICO ADMINISTRATIVO

3.1 Titulação do corpo Docente e do quadro Técnico Administrativo

DOCENTE	TITULAÇÃO	REGIME			ADMISSÃO
		ASO	ADJ	ASS	
ANTONIO CARLOS RIBEIRO DA SILVA	Doutor	ASO	1	20 Horas	25/03/2009
ANTONIO GUALBERTO PEREIRA	Doutor	ADJ	1	DED.EXCL	25/07/2014
ARLINDINO NOGUEIRA SILVA NETO	Doutor	ASO	1	DED.EXCL	15/03/2005
AUDREY JONES DE SOUZA	Mestre	ASA	1	20 Horas	24/07/2014
AURISTELA FELIX DE OLIVEIRA TEODORO	Doutora	ADJ	1	DED.EXCL	18/12/2008
CAROLINA VENTURINI MARCELINO	Doutoranda	ASA	1	DED.EXCL	25/07/2014
CELIA OLIVEIRA DE JESUS SACRAMENTO	Doutora	ADJ	2	20 Horas	06/07/2010
CELSO TAVARES FERREIRA	Mestre	ADJ	1	20 Horas	22/03/2011
CESAR VALENTIM DE OLIVEIRA CARVALHO JUNIOR	Doutor	ADJ	3	DED.EXCL	22/12/2009
EDUARDO TADEU SANTANA	Especialista	AUX	2	40 Horas	24/09/1986
ELCIMAR DE OLIVEIRA LIMA	Mestre	ADJ	1	DED.EXCL	17/03/2016
FRANKLIN CARLOS CRUZ DA SILVA	Mestre	ASS	1	20 Horas	08/05/2013
HENRIQUE FONSECA DE CABIRTA	Doutorando	ADJ	1	20 Horas	05/01/2010
INACILMA RITA SILVA ANDRADE	Mestre	ASS	2	DED.EXCL	25/08/2015
INES TERESA LYRA GASPAR DA COSTA	Mestre	ADJ	1	DED.EXCL	24/03/2011
JOAO VICENTE COSTA NETO	Mestre	ADJ	2	40 Horas	26/11/1992
JORGE DE SOUZA BISPO	Doutor	ADA	1	40 Horas	05/09/2017
JOSE MARIA DIAS FILHO	Doutor	ASO	2	40 Horas	07/03/2006
JOSE SERGIO CASE DE OLIVEIRA	Doutor	ADA	1	DED.EXCL	01/08/2017
JOSEILTON SILVEIRA DA ROCHA	Doutor	ASO	4	DED.EXCL	24/03/1997
JOSEMAR OLIVEIRA LOPES DE JESUS	Mestre	ASS	1	20 Horas	01/04/2009
JOSUE PIRES BRAGA	Doutor	ADJ	1	DED.EXCL	05/06/2013
LAERSON MORAIS SILVA LOPES	Doutorando	ASS	1	40 Horas	13/09/2013

LORENA DE ANDRADE PINHO	Doutora	ADJ	2	DED.EXCL	24/03/2009
LUIS PAULO GUIMARAES DOS SANTOS	Doutor	ADJ	4	DED.EXCL	03/02/1999
MARIA OLIVIA DE SOUZA RAMOS	Doutora	ADJ	1	20 Horas	28/03/2011
MARIA VALESCA DAMASIO DE CARVALHO SILVA	Doutora	ADA	2	DED.EXCL	18/07/2014
MARINEIA ALMEIDA DOS SANTOS	Mestre	ASS	1	20 Horas	24/05/2013
RENATA NOGUEIRA BRAGA	Doutoranda	ASA	1	DED.EXCL	04/12/2017
RONALDO PESENTE	Doutor	ADJ	3	DED.EXCL	02/10/2006
SHEIZI CALHEIRA DE FREITAS	Doutora	ADJ	3	DED.EXCL	28/09/2004
SONIA MARIA DA SILVA GOMES	Doutora	TIT	1	DED.EXCL	09/05/1991
TANIA CRISTINA AZEVEDO	Doutora	ASS	2	20 Horas	24/03/2011
UBIRATA BATISTA PEREIRA	Especialista	ADJ	1	20 Horas	15/07/1994
VITOR MACIEL DOS SANTOS	Mestre	ASS	1	20 Horas	29/03/2011

3.2 Regime de trabalho do corpo Docente e quadro Técnico Administrativo

		No. de Professores
Regime de Trabalho	20h	12
	40h	05
	DE	18
Classe	Auxiliar	01
	Assistente	05
	Adjunto	23
	Associado	05
	Titular	01
Titulação	Especialista	02
	Mestre	14
	Doutor	19
Vínculo	Efetivo	35
	Substituto	01
Situação	Estágio Probatório	04
	Estável	31
Afastados (Doutorado)		04
Licenciado		01
Total de docentes		35

* Durante o ano de 2018, quatro (04) docentes encontraram-se afastados para realização de curso de doutorado: o Prof. Laerson Lopes, a Profa. Renata Braga, o Prof. Henrique Cabirta e o Prof. Franklin Silva. Adicionalmente, o Prof. Josué Braga foi licenciado em 2018.2 para acompanhamento de cônjuge no exterior.

3.3 Capacitação Profissional (cursos, treinamentos, etc.)

03 (Três) docentes estão afastados em doutoramento, 03 (três) servidores técnicos administrativos realizam cursos de aperfeiçoamento e 03 (três) estão em curso de graduação e 02 (dois) estão realizando mestrado.

4 INFRAESTRUTURA

Número de salas de aulas, de videoconferência, gabinetes, auditórios e demais espaços; fatos relevantes.

Salas de Aula: 03 Gabinetes: 34 Auditório: 01 Biblioteca: 01

Gabinetes: Direção, Chefia de Apoio, Secretaria, Colegiado graduação e pós-graduação, Departamento, Sala de Pesquisa, Almojarifado, Núcleo de Apoio, copa.

Número e identificação dos Laboratórios por Departamento

Laboratório Informática: 02 Com 56 microcomputadores com acesso a internet.

4.1 Acervos e Memorial

Aquisições de livros: 69 títulos um total de 1.318 exemplares

Doações recebidas: 12 títulos um total de 12 exemplares

Foram desbastados: 426 títulos e um total de 1.685 exemplares

Patrimônio total atual: 1.036 títulos um total de 5.081 exemplares

4.2 Acessibilidade

Modo de atendimento aos alunos com deficiência de acordo com NAPE/PROAE

Instalado de acordo com as normas vigentes.

Sustentabilidade (De acordo com o Decreto nº7.746/2012 e instrução normativa nº 10/2012 da Secretaria de Logística e Tecnologia da Informação)

Instalado.

5 ATIVIDADES DE ENSINO, PESQUISA E EXTENSÃO

5.1 Atividades de Ensino

5.1.1 Ensino de Graduação

O curso de graduação presencial em Ciências Contábeis da UFBA é composto por um único colegiado que atende ao curso Diurno (código 304) e ao curso Noturno (código 380). Cada curso possui o seu Projeto Político Pedagógico, todavia, são muito similares e as principais diferenças que podemos destacar são:

Características	Diurno	Noturno
Nº de disciplinas obrigatórias	37	36
Nº de disciplinas optativas	04	05
Carga horária total	3026 h	3077 h
Atividades complementares	68 h	119 h
Duração Mínima	4 anos	4 ½ anos
Duração Máxima	7 anos	9 anos

Fonte: Projeto Político Pedagógico dos cursos Diurno e Noturno da Ciências Contábeis

O curso presencial de graduação em Ciências Contábeis da UFBA comporta uma entrada anual de 160 (cento e sessenta) alunos novos, sendo 110 (cento e dez) alunos pelo UNIVERSIDADE FEDERAL DA BAHIA FACULDADE DE CIÊNCIAS CONTÁBEIS Colegiado Presencial do Curso de Graduação em Ciências Contábeis AV. Reitor Miguel Calmon, S/Nº, Vale do Canela, CEP 40.110.100, Vale do Canela, Tel.: 3283- 8763/8764 www.contabeis.ufba.br turno diurno, com o ingresso de 55 (cinquenta e cinco) alunos a cada semestre e 50 (cinquenta) alunos novos por ano para o curso noturno, com entrada a cada primeiro semestre de cada ano letivo. Não obstante, de forma regular, existem também a entrada de alunos egressos do Bacharelado Interdisciplinar (BI), como dos alunos provenientes do processo de vagas residuais, que são destinados aos alunos da própria UFBA (transferência interna), de outras instituições de ensino superior (transferência externa), dos portadores de diploma de nível superior e dos casos de reintegração ao curso.

Informações detalhadas sobre as formas de ingresso no ano letivo de 2018 podem ser observadas no Quadro 2.

Quadro 2: Quantidade e alunos ingressantes por forma de ingresso.

Formas de Ingresso 2018.1 2018.2 TOTAL

Diurno Noturno Diurno Noturno

Vestibular – Sisu 40 37 41 118

Vestibular - 02 01 - 03

Egresso do BI 01 03 - - 04

Seleção para Transf. Interna - - 24 08 32

Seleção para Transf. Externa - - 08 - 08

Seleção para Portador de Diploma - - 09 03 12

Reingresso através de seleção - - - 01 01

TOTAL 41 42 83 12 83 95 178

Fonte: Sistema do Colegiado do curso de Ciências Contábeis da UFBA

No final no ano de 2018, de acordo com as informações extraídas do Sistema do Colegiado, o curso de Ciências Contábeis, na modalidade presencial, possui um total de 877 (oitocentos e setenta e sete) alunos ativos, distribuídos da seguinte forma: 558 (quinhentos e cinquenta e oito) matriculados no curso Diurno; e 319 (trezentos e dezenove) alunos matriculados no curso Noturno. Cabe destacar que se trata de um ano letivo atípico, uma vez que o semestre 2017.2 foi finalizado em 24/02/2018.

Cabe salientar que nos meses de março e agosto/2018, tivemos o período de recesso acadêmico e no mês de dezembro/2018 a reunião foi suspensa pela inexpressiva pauta. Adicionalmente, as reuniões realizadas contaram com a presença da maioria dos seus membros, tanto do corpo docente da FCC como das outras unidades que o compõem, incluindo a representação estudantil. Todavia, com pouca adesão do corpo discente. Tais Atas estão disponíveis nos arquivos do setor (físico e digital) e no link do colegiado, criado para oferecer uma maior transparência nos processos.

Conforme definido no Regimento Geral da UFBA, compete ao colegiado decidir sobre procedimentos referentes aos pedidos de matrícula, trancamento, aproveitamento de estudos, dentre outros. Dando sequência aos procedimentos adotados no ano anterior, destaca-se a participação efetiva dos membros, tendo em vista que os processos recebidos são distribuídos entre os professores que compõem o colegiado, os quais analisam criteriosamente a luz do Regulamento de Ensino de Graduação e Pós-Graduação (*stricto sensu*) da UFBA, emitindo parecer individual, os quais são apresentados em reunião plenária para serem julgados.

O Departamento de Ciências Contábeis distribui os professores do quadro permanente e os docentes substitutos entre os componentes curriculares que oferece, cujas turmas e vagas atendem às demandas de um conjunto de Colegiados de graduação e pós-graduação (*stricto e lato sensu*) da UFBA, a saber:

- a) Colegiados de Graduação: 15
 b) Colegiados de Pós-graduação (*stricto sensu*).....: 01
 c) Colegiados de Pós-graduação (*lato sensu*).....: 03

A seguir, a distribuição dos atendimentos realizados em 2018.2, aos pedidos dos Colegiados de cursos:

	GRA	PÓS	Total
Disciplinas oferecidas	42	10	52
Turmas oferecidas	83	22	105
Número de vagas oferecidas	4572	198	4770
Número de vagas preenchidas	3029	27	3056

Já no semestre 2018.1, a distribuição dos atendimentos realizados em função dos pedidos dos Colegiados de cursos foi o seguinte:

	GRA	PÓS	Total
Disciplinas oferecidas	41	7	48
Turmas oferecidas	81	20	101
Número de vagas oferecidas	3449	146	3595
Número de vagas preenchidas	2216	12	2228

5.1.2 – Ensino Pós Graduação

5.1.2.1 – Stricto Sensu

Disciplinas ofertadas

SEMESTRE 2018.1		
FCCA46 - METODOLOGIA DA PESQUISA EM CONTABILIDADE	010000	Luis Paulo Guimarães dos Santos
FCCA47 – TEORIA DA CONTABILIDADE	010000	José Maria Dias Filho
FCCA49 - MÉTODOS QUANTITATIVOS	010000	Adriano Leal Bruni
FCCA52 - PLANEJAMENTO EMPRESARIAL	010000	José Bernardo Cordeiro Filho
FCCA59 - PESQUISA ORIENTADA	010000	Docente não informado
	020000	Antônio Carlos Ribeiro da Silva
	040000	Cesar Valentim de Oliveira Carvalho Junior
	050000	Sonia Maria da Silva Gomes
	060000	Joseilton Silveira da Rocha
	080000	Maria Valesca Damasio de Carvalho
	090000	José Maria Dias Filho
	100000	Antonio Gualberto Pereira
	110000	Sheizi Calheira de Freitas
	120000	Luis Paulo Guimarães dos Santos
FCCA60 - PROJETO DE DISSERTAÇÃO	010000	Docente não informado
	020000	José Maria Dias Filho
	030000	Cesar Valentim de Oliveira Carvalho Junior
	050000	Sheizi Calheira de Freitas
	060000	Luis Paulo Guimarães dos Santos
FCCA61 – TIROCÍNIO DOCENTE ORIENTADO	010000	Luis Paulo Guimarães dos Santos
TOTAL DE TURMAS OFERTADAS		20

SEMESTRE 2018.2		
FCCA45 – CONTROLADORIA	010000	Joseilton Silveira da Rocha
FCCA46 – METODOLOGIA DA PESQUISA EM CONTABILIDADE	010000	Luis Paulo Guimarães dos Santos
FCCA47 – TEORIA DA CONTABILIDADE	010000	José Maria Dias Filho
FCCA49 – MÉTODOS QUANTITATIVOS	010000	José Sérgio Casé de Oliveira
FCCA52 – PLANEJAMENTO EMPRESARIAL	010000	José Bernardo Cordeiro Filho
FCCA56 – CONTABILIDADE SOCIETÁRIA	010000	Sheizi Calheira de Freitas
FCCA59 - PESQUISA ORIENTADA	010000	Cesar Valentim de Oliveira Carvalho Junior
	020000	José Maria Dias Filho
	030000	Luis Paulo Guimarães dos Santos
	040000	Docente não informado
	050000	Joseilton Silveira da Rocha
	060000	Maria Valesca Damásio de Carvalho
	070000	Antonio Gualberto Pereira

	080000	Sheizi Calheira de Freitas
	090000	Sonia Maria da Silva Gomes
FCCA60 - PROJETO DE DISSERTAÇÃO	010000	José Maria Dias Filho
	020000	Joseilton Silveira da Rocha
	030000	Luis Paulo Guimarães dos Santos
	040000	Sheizi Calheira de Freitas
	050000	Maria Valesca Damásio de Carvalho
	FCCA61 – TIROCÍNIO DOCENTE ORIENTADO	010000
FCCB86 – CONTABILIDADE COMPORTAMENTAL	010000	Cesar Valentim de Oliveira Carvalho Junior
TOTAL DE TURMAS OFERTADAS		22

Total de alunos regulares matriculados em 2018.1	= 25
Total de alunos regulares matriculados em 2018.2	= 38
Total de alunos especiais matriculados em 2018.1	= 12
Total de alunos especiais matriculados em 2018.2	= 22
Total de Exames de Qualificação realizados.....	= 7
Total de Defesas de Dissertação realizadas.....	= 7
Total de Bolsas de por agência de fomento:	
• CAPES – Demanda Social (bolsas de mestrado).....	= 6
• FAPESB – Cota Institucional (bolsas de mestrado).....	= 2

5.1.2.2 – Lato Sensu

- Curso de especialização em Contabilidade Gerencial – Controladoria
- Curso de Especialização em Contabilidade e Auditoria
- Curso de Especialização em Gestão Contábil e Tributária
- Curso Especialização em Contabilidade - Foco Controladoria
- Curso de especialização em Contabilidade Gerencial – Controladoria - SENAC

5.1.3 Relação entre Graduação e Pós Graduação

Em 2018, professores do DCC e estudantes da FCC implementaram projetos de natureza acadêmica, a saber:

a)	Projetos de Monitoria	: 01
b)	Projeto Permanecer.....	: 02
c)	Número de Professores.....	: 03
d)	Número de Estudantes	: 04
e)	Iniciação Científica (PIBIC).....	06
f)	Número de Bolsistas PIBIC.....	07

5.2. ATIVIDADES DE PESQUISA

5.2.1 PROJETOS DE PESQUISAS EM ANDAMENTO

5.2.1.1 Com Financiamento

1. Necessidades Tecnológicas e de Inovação Contábil em Organizações do Terceiro Setor. (CHAMADA UNIVERSAL – MCTI/CNPq N° 14/2013)
2. Influência da Titulação Acadêmica Docente no Desempenho dos Estudantes de Ciências Contábeis no ENADE. (Edital PROPCI/PROPG – UFBA 004/2016 – Financiamento MCTIC)

5.2.1.2 Sem Financiamento

1. Fatores Determinantes do Nível de Evidenciação das Mudanças Climáticas nas Empresas Portuguesas e Brasileiras Participantes do CDP e sua Relação com o Desempenho Econômico-Financeiro
2. Compreendendo os desafios do ensino de contabilidade e administração
3. Consequências Econômicas da Divulgação das Informações por Segmento nas Empresas Brasileiras
4. Compreendendo os aspectos comportamentais das decisões em contabilidade, controladoria e finanças.
5. Pesquisa em Contabilidade Social e Ambiental
6. Gestão da Dívida em Pequenas e Médias Empresas em Salvador e Região Metropolitana
7. Adoção do sistema de custos no município de Salvador: um estudo das concepções sobre a importância da informação de custos pelos agentes públicos.
8. Emissão de debêntures e avaliação por múltiplos em empresas listadas na BM&FBovespa
9. Gestão da Dívida em Pequenas e Médias Empresas em Salvador e Região Metropolitana
10. Evidenciação em Empresas Pertencentes ao Setor Químico da Bovespa: Análise do "Novo" Relatório do Auditor
11. Contabilidade, Confiança e Reciprocidade: Adaptação e Validação de Escala para Mensuração do Comportamento Ético Contábil
12. Proposição de estratégias para um *supply chain risk management* (SCRM) robusto do petróleo terrestre: o caso do recôncavo baiano
13. Políticas de Remuneração Gerencial e Desempenho Econômico das Empresas no Brasil
14. Legalidade ou 4 S? Um estudo sobre a diferença de foco dada pelas Instituições de Controle na análise das contas públicas no modelo de orçamento-tradicional e no modelo de orçamento-programa.
15. Mapeamento das práticas contábeis adotadas pelas companhias abertas brasileiras após o processo de convergência para as normas internacionais de contabilidade

5.3 – ATIVIDADES DE EXTENSÃO

No ano de 2018 os professores do Departamento atuaram na proposição, coordenação, execução e apoio às seguintes atividades de extensão:

Auristela Felix De Oliveira Teodoro	ACCS - extensão universitária ao desenvolvimento científico, tecnológico e de inovação: registro de patentes de invenção
Inacilma Rita Silva Andrade	<ul style="list-style-type: none"> • Projeto Incubadora Universitária de Empreendimentos Econômicos; • Oficina de Ideias Aprender a Empreender em Escolas Públicas; • Projeto "Evento Ética do Bem IV Edição - 2018.2";
João Vicente Costa Neto	Projeto Ação Social e Cidadania - Imposto de Renda 2018. No atendimento ao público foram elaboradas e transmitidas mais de 1.000 declarações, além de várias orientações desenvolvidas no percurso da atividade.
Jorge de Souza Bispo	Coordenação do Núcleo de Apoio Contábil e Fiscal (NAF) em parceria com a Receita Federal do Brasil.

5.4 – PRODUÇÃO CIENTÍFICA

Artigos Completos Publicados em Periódico

Título
A CONTABILIDADE DO CRIME NO BRASIL: AVANÇOS E DESAFIOS
A STUDY OF SUPPLY CHAIN RISK IN THE BRAZILIAN WIND POWER PROJECTS BY INTERPRETIVE STRUCTURAL MODELING AND MICMAC ANALYSIS
ACCOUNTABILITY EM PARCERIAS PÚBLICO-PRIVADAS: ESPAÇOS PARA AVANÇOS EM UNIDADES HOSPITALARES SOB GESTÃO DIRETA E EM REGIME DE PARCERIA
DIRECIONADORES DO ENTERPRISE RISK MANAGEMENT EM EMPRESAS NÃO-FINANCEIRAS BRASILEIRAS: PERCEPÇÃO DOS GESTORES DE RISCOS E CONTROLLERS.
DISCLOSURE OF CLIMATE RISK INFORMATION BY THE WORLD'S LARGEST COMPANIES
ECONOMIC VALUE OF UNDERGROUND NATURAL GAS STORAGE FOR THE BRAZILIAN POWER SECTOR
ESTUDO BIBLIOMÉTRICO SOBRE DISCLOSURE AMBIENTAL, MUDANÇA CLIMÁTICA E RISCO CLIMÁTICO: PERIÓDICOS INDEXADOS NA SCOPUS DE 1982 A 2017
FATORES DETERMINANTES DA EVIDENCIAÇÃO DAS MUDANÇAS CLIMÁTICAS NAS EMPRESAS BRASILEIRAS PARTICIPANTES DO CARBON DISCLOSURE PROJECT (CDP)
LEGALIDADE OU 4S? ESTUDO SOBRE AS PRINCIPAIS MUDANÇAS NAS ANÁLISES DE PARECERES E RELATÓRIOS EMITIDOS POR INSTITUIÇÕES DE CONTROLE INTERNO E EXTERNO PERANTE O ORÇAMENTO TRADICIONAL E O ORÇAMENTO PROGRAMA
O IMPACTO DO INVENTÁRIO DE EMISSÕES (GEE) NOS DESEMPENHOS OPERACIONAL E FINANCEIRO DAS EMPRESAS PARTICIPANTES DO GHG
POR QUE EMPRESAS PARTICIPAM DE INICIATIVAS EMPRESARIAIS EM CLIMA NO BRASIL?
STRATEGIC ACTIONS TO MITIGATE CLIMATE CHANGE IN THE ELECTRICITY SECTOR: A COMPARATIVE STUDY BETWEEN A EUROPEAN COMPANY AND A BRAZILIAN COMPANY
SUSTAINABLE AND RENEWABLE ENERGY SUPPLY CHAIN: A SYSTEM DYNAMICS OVERVIEW
THE DETERMINANTS MOSTLY DISCLOSED BY COMPANIES THAT ARE MEMBERS OF THE CARBON DISCLOSURE PROJECT

Livros

AVALIAÇÃO INSTITUCIONAL
CONTEÚDOS TEMÁTICOS DA DISCIPLINA CONTABILIDADE SOCIAL E AMBIENTAL: ANÁLISE DOS CURSOS DE CIÊNCIAS CONTÁBEIS DAS IES PÚBLICAS DA BAHIA
ENERGIAS RENOVÁVEIS NO CONTEXTO ENERGÉTICO MUNDIAL E NACIONAL: RISCOS, OPORTUNIDADES E DESAFIOS
ESTATÍSTICA APLICADA ÀS CIÊNCIAS SOCIAIS APLICADAS II
MANUAL DE CONTABILIDADE DE CUSTOS
O IMPACTO DAS ESTRATÉGIAS DE GESTÃO PARA ENFRENTAMENTO DAS MUDANÇAS CLIMÁTICAS SOBRE OS DESEMPENHOS OPERACIONAL E FINANCEIRO DAS EMPRESAS PARTICIPANTES DO PROGRAMA BRASILEIRO GHG PROTOCOL LISTADAS NA BM&FBOVESPA
O IMPACTO DAS PRÁTICAS DE DISCLOSURE DE SUSTENTABILIDADE: UM ESTUDO BASEADO NA TEORIA DA LEGITIMIDADE.
PANORAMA DO ENSINO SUPERIOR NO BRASIL

Trabalhos em Anais de Eventos

Título
ANÁLISE DEMOGRÁFICA E ACADÊMICA DA AUTORREGULAÇÃO DA APRENDIZAGEM DE ESTUDANTE DE CIÊNCIAS CONTÁBEIS DE IES EM SALVADOR
DEBÊNTURES E AVALIAÇÃO POR MÚLTIPLOS EM EMPRESAS LISTADAS NA B3
ESTRESSE FINANCEIRO E GERENCIAMENTO DE RESULTADOS: UM ESTUDO COM COMPANHIAS BRASILEIRAS LISTADAS NA B3.
INFLUÊNCIA DA TITULAÇÃO ACADÊMICA DOCENTE NO DESEMPENHO DOS ESTUDANTES DE CIÊNCIAS CONTÁBEIS NO ENADE: UM RECORTE LONGITUDINAL
O IMPACTO DO REGISTRO CONTÁBIL NA PROMOÇÃO DA REPUTAÇÃO E RECIPROCIDADE
O IMPACTO DO REGISTRO CONTÁBIL NO APRIMORAMENTO DA CONFIANÇA E RECIPROCIDADE EM UMA CULTURA INDIVIDUALISTA X COLETIVISTA: UMA ANÁLISE EXPERIMENTAL
RANKING DE MÚLTIPLOS NA AVALIAÇÃO DE EMPRESAS EMISSORAS DE DEBÊNTURES ENTRE 2008 E 2017
RELAÇÃO ENTRE INDICADORES SOCIOECONÔMICOS E ÁREAS PRIORIZADAS DE GOVERNO: PERCEPÇÕES E CONSTATAÇÕES NO GASTO PÚBLICO DOS MUNICÍPIOS DA REGIÃO METROPOLITANA DE SALVADOR - BAHIA.

Apresentação de Trabalhos (Produção Técnica)

Título
A CONSTRUÇÃO DO CONHECIMENTO CONTÁBIL NUMA ERA DIGITAL
CONCEITO E SUBSISTEMAS DE INFORMAÇÕES CONTÁBEIS DA CONTABILIDADE APLICADA AO SETOR PÚBLICO'.
INFLUÊNCIA DA TITULAÇÃO ACADÊMICA DOCENTE NO DESEMPENHO DOS ESTUDANTES DE CIÊNCIAS CONTÁBEIS NO ENADE: UM RECORTE LONGITUDINAL
MATRIZ CURRICULAR DOS CURSOS DE CIÊNCIAS CONTÁBEIS
METACOMPETÊNCIAS DO CONTADOR: O QUE MUDA NA PÓS-MODERNIDADE
METODOLOGIAS ATIVAS
OS DESAFIOS DO PROFISSIONAL DA CONTABILIDADE FACE AOS AVANÇOS TECNOLÓGICOS
OS OBJETIVOS DE DESENVOLVIMENTO SUSTENTÁVEL E SUAS IMPLICAÇÕES PARA O CURRÍCULO DE FORMAÇÃO DOS BACHARÉIS DE CIÊNCIAS CONTÁBEIS
PALESTRA SOBRE A LEI DE RESPONSABILIDADE, GESTÃO DA RES PÚBLICA E CONTROLE

Título
SOCIAL
RELAÇÃO ENTRE INDICADORES SOCIOECONÔMICOS E ÁREAS PRIORIZADAS DE GOVERNO: PERCEPÇÕES E CONSTATAÇÕES NO GASTO PÚBLICO DOS MUNICÍPIOS DA REGIÃO METROPOLITANA DE SALVADOR - BAHIA.

Cursos de Curta Duração (Produção Técnica)

Título
CURSO DE ATIVOS NÃO FINANCEIROS
CURSO DE CONTABILIDADE APLICADA AO SETOR PÚBLICO- CASP
ESPECIALIZAÇÃO EM GESTÃO PÚBLICA MUNICIPAL (DISCIPLINA GPP- O PÚBLICO E O PRIVADO NA GESTÃO PÚBLICA)
ESTRUTURA CONCEITUAL BÁSICA DE CONTABILIDADE

Desenvolvimento de Material Didático e Instrucional (Produção Técnica)

Título
ANÁLISE DAS DEMONSTRAÇÕES CONTÁBEIS - EBOOK

Organização de Evento (Produção Técnica)

Título
ÉTICA DO BEM- 4ª EDIÇÃO
III COLOQUIO SOBRE CONTABILIDADE PUBLICA E ANALISE DE DADOS
IX JORNADA CIENTÍFICA DA FACULDADE DE CIÊNCIAS CONTÁBEIS DA FCC
WORKSHOP CONTABILIDADE SOCIOAMBIENTAL
1º ENCONTRO DOS ESTUDANTES DE CONTÁBEIS EAD FCC/UFBA

5.5 EVENTOS

- CALOUROSA - Evento de “Boas-Vindas” aos calouros, visando apresentar a estrutura curricular do curso, o organograma da Faculdade, os professores, principais atividades desenvolvidas, as esferas administrativas da Unidade, bem como suas competências com apoio Diretório Acadêmico.
- III OLIMPÍADA DE CONTABILIDADE DA FCC/UFBA, foi realizada pela direção, sob a coordenação do docente Arlindino Nogueira da Silva neto, com participação de 35 alunos. Os 05 cinco primeiros alunos formam premiados com Tablet – cedido pelos docentes da Unidade, Calculadora HP 12c, e livros cedidos por editoras para os 05 alunos. Os 05 (cinco) primeiros colocados puderam participar da V OLIMPIADA BRASILEIRA DE CONTABILIDADE, se fizeram presentes 03.
- X Jornada Científica da Faculdade de Ciências Contábeis.

5.6 – Serviços prestados a comunidade

- Atendimento no mês de março de 2018 – para preenchimento gratuito de declaração de Imposto renda pessoa física – aproximadamente 775 declarações transmitidas.
- Atendimento via NAF – Núcleo de Apoio Contábil Fiscal inaugurado no dia 02 de outubro de 2018 para atendimento a comunidade.

6 – AVALIAÇÃO INSTITUCIONAL

6.1 – Avaliação do curso de graduação -----Avaliado nota 4,0

6.2 – Avaliação do curso de pós graduação-----Avaliado nota 3,0

7 – Relações interinstitucionais

7.1 Contratos Convênios e acordos

1. SENAC
2. DOMINIO
3. FORTES
4. ECONOMATICA

8 – RECURSOS ORÇAMENTARIOS E CAPTAÇÕES

PROPLAN – UFBA ----- 10.000,00

Recuso aplicado na aquisição programa economatica para suportar pesquisas no mestrado.

9 – Planejamento Estratégico

9.1 Objetivos – Diretrizes e Metas

Realização convênios com instituições parceiras – a exemplo: Senac, Polícia Militar e TCU para oferta de cursos de aperfeiçoamento. Total previstos 04 turmas.

9.2 Plano de Desenvolvimento da Unidade – PDU

Em construção.

10 – INTERNACIONALIZAÇÃO

10.1 – Relações de Interação ou Cooperação com Instituições Estrangeiras

Está em andamento termo de cooperação com a Clafin University – EUA.

11 OUTRAS INFORMAÇÕES RELEVANTES SOBRE A UNIDADE

Quanto ao Bacharelado na modalidade a Distância, destaca-se no ano de 2018 a realização do I ENCONTRO DOS ESTUDANTES DO BACHARELADO EM CIÊNCIAS CONTÁBEIS EAD/FCC/UFBA nos dias 23 e 24/03/2018. O encontro teve por objetivo promover a integração e o sentido de pertencimento dos estudantes dos polos de Juazeiro, Mata de São João e Campo Alegre de Lourdes à Faculdade de Ciências Contábeis (FCC) e à UFBA. Especificamente, pretendeu-se desenvolver entre os estudantes o relacionamento interpessoal com colegas de outros polos, professores e coordenação do curso. Deu oportunidade de os estudantes apropriarem-se de alguns projetos e programas oferecidos pela UFBA e FCC e propiciar um primeiro contato com temas específicos da Contabilidade. A estratégia do encontro foi a de distribuir em dois dias de apresentação (23/03 e 24/03/2018) palestras sobre temas, tais como: Perícia e Arbitragem, Auditoria, Contabilidade do Terceiro Setor, Contabilidade Ambiental, Contabilidade Pública, para os quais foram convidados professores da própria Unidade.

Durante o ano de 2018 o Colegiado do curso reuniu-se 10 vezes, nas quais foram discutidos assuntos referentes ao funcionamento pedagógico e acadêmico do curso, tais como: planejamento da alocação de professores na grade do curso, inclusive os de outras unidades que atuam na interdisciplinaridade do mesmo, desempenho dos alunos durante os semestres 2018.1, 2018.2, planejamento e avaliação do percurso dos alunos que não foram aprovados nas disciplinas além da elaboração do Regimento do Colegiado, finalizado em 14 de setembro de 2018 e publicizado no AVA das disciplinas no Moodle.

Como forma de contribuir para as alterações do REGPG, o CAE convidou a coordenação do curso de bacharelado em Ciências Contábeis EAD para participar de discussões e elaboração de uma minuta de resolução que dispõe sobre a regulamentação de Cursos de Graduação ofertados na modalidade Educação a Distância, denominados de cursos de oferta eventual, pela Universidade Federal da Bahia. Os encontros são sistemáticos e quinzenais tendo sido iniciados em junho de 2018 na SUPAC e ainda em continuidade.

Por fim, cabe ressaltar que pelo esforço da SEAD e da SUPAC, os cursos ofertados na modalidade EaD, ditos de oferta eventual, conseguiram finalizar os procedimentos operacionais no SIAC para a regularização das matrículas dos estudantes. A partir de meados de 2018 os estudantes já puderam ter acesso aos comprovantes e histórico escolar através do sistema SIAC.

ENADE No ano de 2018, os cursos de Ciências Contábeis da UFBA, diurno e noturno, estão sendo avaliados pelo ENADE. Seguindo o que propõe o Edital N° 40, de 19 de julho de 2018, forma inscritos 137 alunos da FCC, os quais foram considerados prováveis concluintes para os semestres 2018.2 e 2019.1 durante o período de inscrição, que se findou em 31/08/18. Destes, 106 alunos estão vinculados ao curso diurno e 31 estão vinculados ao curso noturno. A coordenação atuou com afinco na divulgação das informações pertinentes aos alunos referentes ao ENADE, promovendo diversas ações como: • Constante envio de e-mails aos alunos inscritos, repassando orientação sobre cada etapa do ENADE; • Divulgação de informações também na página da FCC no Facebook. • Solicitação aos professores da FCC de divulgação em sala de aula de informações aos alunos. • Realização de palestras sobre a importância de participar do ENADE com seriedade. Vale aqui mencionar a preciosa colaboração da Prof. Sheizi Calheira de Freitas, que se disponibilizou a ministrar as palestras.

Lembrando que a avaliação do ENADE ainda se encontra em andamento, com cronograma para divulgação final de resultados prevista para 30/08/19.