

Relatório de Gestão da Faculdade de Ciências Contábeis da UFBA – 2022

1. APRESENTAÇÃO

O presente relatório de gestão tem como objetivo demonstrar os resultados das ações desenvolvidas pela Faculdade de Ciências Contábeis – FCC, ao longo do ano de 2022, abrangendo os semestres acadêmicos de 2022.1 e 2022.2.

Para a obtenção dos dados apresentados neste relatório, foram utilizadas diversas fontes:

- SIAC - Sistema de Administração Acadêmica;
- CAPES - Coordenação de Aperfeiçoamento de Pessoal de Nível Superior;
- PROEXT - Pró-Reitoria de Extensão Universitária;
- PRODEP - Pró-Reitoria de Desenvolvimento de Pessoas;
- INEP - Instituto Nacional de Estudos e Pesquisa Educacionais; e
- UFBA - Universidade Federal da Bahia.

Também foram solicitadas algumas informações aos coordenadores dos programas de graduação, pós-graduação e departamento.

A Direção da FCC coordena e supervisiona as atividades desenvolvidas por todos os setores/núcleos da Faculdade, provendo, na medida do possível, as condições necessárias ao bom andamento da unidade, além do permanente contato com a Administração Central da Universidade e outras instâncias necessárias.

O principal objetivo desta gestão, consiste em ofertar um serviço público de qualidade a todos os usuários e membros da comunidade universitária, desenvolvendo em seu planejamento, políticas voltadas para a melhoria contínua, na estrutura física, acadêmica e organizacional, visando a interação entre os segmentos da comunidade universitária. Acreditamos que a Universidade se mantenha pública, gratuita e de excelência no ensino, pesquisa e extensão; que os princípios democráticos sejam a base de nossas relações institucionais.

Durante este período do ano de 2022 devido a pandemia do COVID, passamos por momentos difíceis da educação, atendendo as diretrizes e orientações da UFBA, no primeiro semestre de 2022, tivemos aulas lecionadas remotamente e outras de forma presencial, os alguns servidores docentes e técnicos administrativos que estavam trabalhando de forma remota, retornaram para as atividades presenciais, em sua totalidade no segundo semestre de 2022.

Cabe destacar, que desde 04 de março de 2020 a Faculdade de Ciências Contábeis tem como Diretor o Professor Dr. Ronaldo Pesente e Vice-Diretora a Professora Dra. Lorena de Andrade Pinho, para mandato de quatro anos. Ao longo do ano, também tivemos alterações na gestão do Departamento, do Colegiado de Graduação e Pós-graduação.

2. VISÃO GERAL

2.1. Breve histórico da Unidade com ênfase em desenvolvimento ou avanços recentes

O curso de Ciências Contábeis foi criado pelo Decreto-Lei n.º 7.988, de 22 de setembro de 1945, com o nome de curso de Ciências Contábeis e Atuariais, fato este, que o vinculou ao conhecimento Matemática e Economia. O mesmo diploma legal estabelecia a duração de quatro anos e extinguiu o curso superior de administração e finanças e o curso de atuário, criados através do Decreto n.º. 20.158, de 30.06.1931.

O curso de Ciências Contábeis era inicialmente ofertado no Estado pela Escola Comercial da Bahia, que funcionava inicialmente na Rua Chile, n.º 19, tendo sido posteriormente transferida para o Largo da Piedade. Tal Escola transformou-se na Fundação Faculdade de Ciências Econômicas, inaugurada em 07 de agosto de 1934, e posteriormente incorporada à Universidade Federal da Bahia através do Decreto Lei n.º. 9.155 de 08.04.1946.

Em 1951, o curso de Ciências Contábeis e Atuariais, oferecido pela Faculdade de Ciências Econômicas da UFBA foi desmembrado em dois, o de Ciências Contábeis e o de Ciências Atuariais, sendo que apenas o primeiro continua sendo ofertado pela UFBA.

Em 27 de dezembro DE 1994, o curso de Ciências Contábeis da UFBA foi desanexado da Faculdade de Ciências Econômicas quando a Portaria MEC n.º.1.796 criou a Faculdade de

Ciências Contábeis da UFBA, dando um novo impulso ao curso. Suas atividades administrativas e de docência eram realizadas nas instalações da Faculdade de Economia.

No dia 24 de março de 2014, iniciamos nossas atividades em sua nova unidade no Vale do Canela, Av. Reitor Miguel Calmom s/n, no Vale do Canela, Salvador – BA CEP 40.110-100, com instalações e equipamentos modernos, possibilitando melhores condições de trabalho, inclusive com biblioteca em nossas instalações.

Neste contexto, a Faculdade de Ciências Contábeis da UFBA tem o papel, não apenas de formar Bachareis em Ciências Contábeis, mas, também, cidadãos éticos capazes de investigar a realidade e de interagir com outros setores da sociedade, conscientes da responsabilidade social da sua prática profissional nos dias atuais, os novos arranjos de negócio, tecnologias disruptivas, questões relacionadas à sustentabilidade, além de novos métodos pedagógicos de ensino e avaliação.

2.2. Organograma da Unidade e/ou outras informações relevantes sobre o Regimento da Unidade

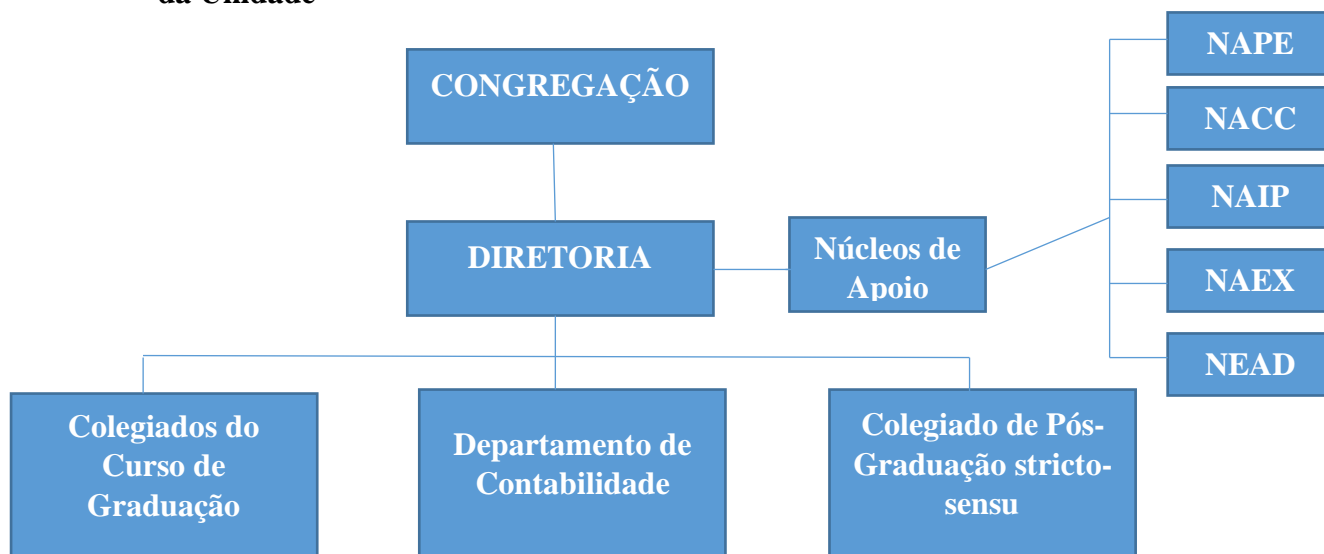

3. AVALIAÇÃO DO PLANO ANUAL DA UNIDADE UNIVERSITÁRIA (Plano Diretor da Unidade – PDU)

- 3.1. Resultados alcançados (metas, indicadores, riscos, oportunidades e perspectivas). Obs.: Caso ainda não possua o PDU, indicar em que etapa de elaboração o mesmo se encontra.

Estamos no processo de formação de comissão para iniciar os trabalhos do PDU da Faculdade de Ciências Contábeis, a partir do ano de 2023, na medida do possível.

4. FORÇA DE TRABALHO DA UNIDADE (Docentes, Técnico-Administrativos, Terceirizados e Estagiários)

4.1. Quantitativo do corpo docente e do quadro técnico-administrativo.

Em dois mil e vinte dois (2022) a Faculdade de Ciências Contábeis contou em seu quadro com quarenta (40) Docentes, quinze (15) Técnico-Administrativos, dois (2) terceirizados, sendo um (1) na biblioteca e um (1) recepção, três (3) na limpeza, quatro (4) na portaria que trabalham com o regime de 12/72 horas, já que temos a Unidade funciona com curso diurno e noturno.

Ao findar o ano de 2022, a composição do quadro de professores lotados no DCC encontra-se distribuída de acordo com a seguinte tabela:

		No. de Professores
Regime de Trabalho	20h	12
	40h	04
	DE	20
Classe	Auxiliar	04
	Assistente	04
	Adjunto	22
	Associado	07
	Titular	03
Titulação	Especialista	01
	Mestre	11
	Doutor	24
Vínculo	Efetivo	36
	Substituto	04
Situação	Estágio Probatório	00
	Estável	36
Afastados		05
Licenciado		00

Total de docentes	40
--------------------------	-----------

4.2. Principais mudanças ocorridas no exercício referente ao corpo docente e quadro técnico-administrativo.

Durante o ano de 2022, dois (02) docentes defenderam Tese de Doutorado e retornaram às atividades (Profa. Inacilma Andrade e Profa Inês Teresa Lyra); um (01) docente encontra-se afastado por motivo de saúde (Profa. Inês Teresa Lyra, em 2022.2); um docente encontra-se afastados para realização de doutorado (Profa. Raíssa Aglé); A Profa. Renata Braga, que esteve afastada para licença maternidade/férias, retornou às atividades acadêmicas em 2022.2. Também retornou o Prof. Franklin Carlos Cruz da Silva.

Ao longo do ano de 2022, os professores do DCC se distribuíram em Comissões de Avaliação com vistas à emissão de parecer opinativos sobre processo, a saber:

- a) Progressão/Promoção Funcional
- b) Estágio Probatório
- c) Pedidos de Afastamento para titulação (para pós-graduação - doutorado)

O Departamento tem três (03) afastamentos por motivos de interesses particulares, válidos ainda para 2023- Professores Vitor Maciel, Audrey Jones (este foi pedido para 3 anos, ou seja, até 2023.1) e Professora Tânia Azevedo (até 2024).

4.3. Capacitação Profissional (cursos, treinamentos, etc.).

Tivemos realização de cursos/treinamentos tanto para o corpo Docente quanto para o Técnico-Administrativo, com a finalidade de aprimoramento para utilização/aperfeiçoamento das novas ferramentas que a Universidade está utilizando.

4.4. Concurso e promoções

Tivemos concurso para Professor Substituto com três vaga oferecidas para substituição dos docentes afastados.

5. INFRAESTRUTURA

5.1. Número de salas de aulas, de videoconferência, gabinetes, auditórios e demais espaços.

A Faculdade de Ciências Contábeis conta com quatro (4) salas com capacidade para cinquenta (50) alunos, uma (1) sala com capacidade para vinte e dois (22) alunos, duas (2) salas com capacidade para dezoito (18) alunos, um (1) laboratório de informática com quarenta (40) máquinas¹, uma área no térreo para acesso à internet com quatro-(04) máquinas² e um (1) auditório.

Contamos com trinta e quatro (34) gabinetes, duas (2) copas, além de uma (1) sala de reunião e salas administrativas, como Diretoria, Departamento, Colegiado de Graduação, Colegiado de Pós-Graduação, tudo distribuídos em nossos cinco (5) pavimentos.

Os gabinetes dos professores estão localizados no terceiro e quarto piso. Duas salas de aula e um laboratório no primeiro piso, uma sala de aula pequena no segundo piso, um laboratório no terceiro piso e outras três salas no quarto piso.

5.2. Laboratórios da Unidade (quantidade, área física, atividades desenvolvidas, etc.)

O laboratório de informática atualmente é utilizado para ministrar aulas da graduação que utilizam de sistemas contábeis, atualmente utilizados no mercado, para aproximar o aluno da realidade que encontrará. O laboratório comporta quarenta (40) alunos, um por máquina.

O laboratório também é utilizado pelos nossos cursos de pós-graduação *latu sensu*.

5.3. Acervo e Memorial

A Faculdade ainda não conta com um acervo e memorial.

5.4. Acessibilidade e tecnologias assistidas (Equipamentos técnicos e mobiliários disponíveis na Unidade)

Em nossa Unidade contamos com rampa externa de acesso ao prédio, e um (1) elevador para acesso aos andares superiores aos que necessitam de ajuda.

¹ Nem todas as máquinas estão em perfeito funcionamento.

² Estas máquinas são usadas pelos alunos para consultas.

Todos os andares contam com piso tátil, iluminação e escada de emergência, banheiros para portadores de necessidades especiais.

5.5. Ações ou projetos de sustentabilidade desenvolvidos pela Unidade (Ver Decreto nº 7.746/2012 e instrução normativa nº 10/2012 da Secretaria de Logística e Tecnologia da Informação).

Os materiais são separados conforme legislação e recolhidos conforme orientação da SUMAI.

6. ATIVIDADES DE ENSINO, PESQUISA E EXTENSÃO

6.1. Atividade de Ensino

6.1.1. Ensino de Graduação

O curso de graduação presencial em Ciências Contábeis da UFBA é composto por um único colegiado que atende ao curso Diurno (código 304) e ao curso Noturno (código 380). Cada curso possui o seu Projeto Político Pedagógico, todavia, são muito similares e as principais diferenças que podemos destacar estão organizadas no Quadro 1.

Quadro 1: Principais diferenças dos Projetos Político Pedagógicos dos cursos diurno e noturno.

Características	Diurno	Noturno
Nº de disciplinas obrigatórias	37	36
Nº de disciplinas optativas	04	05
Carga horária total	3026 h	3077 h
Atividades complementares	68 h	119 h
Duração Mínima	4 anos	4,5 anos
Duração Máxima	6 anos	7 anos

Fonte: Projeto Político Pedagógico dos cursos Diurno e Noturno de Ciências Contábeis

O ano de 2022 iniciou com a continuidade da gestão do professor José Sergio Casé de Oliveira como Coordenador e na Vice—Coordenação e Coordenação do Noturno a professora

Carolina Venturini Marcelino. Em abril/2022, após cumprir o mandato de 04 anos, o referido professor foi substituído pela professora Inês Teresa Lyra assumindo a Coordenação do Colegiado Diurno. Em setembro de 2022, a professora Maria Valesca Damásio de C. Silva passou a fazer parte como membro do colegiado e logo foi eleita em plenária como Vice- Coordenadora e Coordenadora do Noturno em 09 de setembro 2022. Todavia, em outubro de 2022, devido a um acidente com a professora Inês Teresa Lyra, a professora Maria Valesca Damásio assumiu a Coordenação do Colegiado.

Destacamos mais uma modificação: a professora Lorena de Andrade Pinho em dezembro/2022 entrou na condição de suplente da professora Inês Teresa Lyra que automaticamente colocou-se como titular enquanto membro ativo do colegiado.

6.1.1.1. Composição do Quadro Docente

O curso presencial de graduação em Ciências Contábeis da UFBA comporta uma entrada anual de 160 (cento e sessenta) alunos novos, sendo 110 (cento e dez) alunos pelo turno diurno, com o ingresso de 55 (cinquenta e cinco) alunos a cada semestre e 50 (cinquenta) alunos novos por ano para o curso noturno, com entrada a cada primeiro semestre de cada ano letivo.

Não obstante, de forma regular, existem também a entrada de alunos egressos do Bacharelado Interdisciplinar (BI), como dos alunos provenientes do processo de vagas residuais, que são destinados aos alunos da própria UFBA (transferência interna), de outras instituições de ensino superior (transferência externa), dos portadores de diploma de nível superior e dos casos de reintegração ao curso.

Infelizmente, com a chegada da pandemia causada pelo COVID, o semestre 2020.1 foi cancelado, e no semestre 2020.2 tivemos o Semestre Letivo Suplementar, o que impediu a entrada programada de estudantes para o ano de 2020. Dessa forma, em 2021 tivemos a entrada de todos os calouros de 2020 no primeiro semestre, e no segundo semestre tivemos apenas a entrada dos calouros 2021.1.

No final no ano de 2022, de acordo com as informações extraídas do Sistema do Colegiado, o curso de Ciências Contábeis, na modalidade presencial, possui um total de 948 (novecentos e quarenta e oito) alunos ativos, distribuídos da seguinte forma: 586 (quinhentos e oitenta e seis)

matriculados no curso Diurno; e 362 (trezentos e sessenta e dois) alunos matriculados no curso Noturno.

6.1.1.2. 1.1.2 Reuniões Ordinárias

No ano de 2022, foram realizadas 18 (dezoito) reuniões, todas elas ocorreram de forma remota, em virtude da pandemia, e foram devidamente gravadas e registradas em Atas, que foram aprovadas e assinadas. Informações sobre datas de reuniões e respectivas Atas de registro estão disponíveis no Quadro 2.

Quadro 2: Reuniões de 2022: datas e números das Atas.

Nº da Reunião e da Ata	Data
43	03/03/2022
44	01/04/2022
45	18/04/2022
46	18/04/2022
47	20/05/2022
48	25/05/2022
49	01/07/2022
50	26/08/2022
51	09/09/2022
52	21/09/2022
53	30/09/2022
54	10/10/2022
55	21/10/2022
56	09/11/2022
57	14/12/2022
58	14/12/2022
59	19/12/2022
60 (a ser apreciada em 03.2023)	14/12/2022

Fonte: Atas do Colegiado

As reuniões realizadas contaram com a presença da maioria dos seus membros, tanto do corpo docente da FCC como das outras unidades que o compõem. Nas últimas reuniões de 2022, em uma ou outra, houve a representação estudantil.

Tais atas e as gravações das reuniões estão disponíveis nos arquivos (digital) do setor.

6.1.1.3. Julgamento de Processos

Conforme definido no Regimento Geral da UFBA, compete ao colegiado decidir sobre procedimentos referentes aos pedidos de matrícula, trancamento, aproveitamento de estudos, dentre outros.

Dando sequência aos procedimentos adotados no ano anterior, destaca-se a participação efetiva dos membros, tendo em vista que os processos recebidos são distribuídos entre os professores que compõem o colegiado, os quais analisam criteriosamente a luz do Regulamento de Ensino de Graduação e Pós-Graduação (*stricto sensu*) da UFBA, emitindo parecer individual, os quais são apresentados em reunião plenária para serem julgados.

Entre os processos recebidos para julgamentos, destacam-se:

- Aproveitamento de estudos;
- Trancamento (total e parcial), dentro e fora do prazo;
- Paralelismo (quebra de pré-requisito);
- Dilatação de Tempo Máximo;
- Permanência no curso;
- Mobilidade acadêmica;
- Atividade Complementar, dentre outros.

6.1.1.4. Colação de Grau

No ano de 2022, foram realizadas 04 (duas) cerimônias de colação de grau, sendo uma online, em razão da pandemia; e três de forma presencial. Estão disponíveis nos registros do setor as Atas e as gravações das cerimônias. Tivemos um total de 65 alunos colando o grau, conforme indicado no Quadro 3.

Quadro 3: Cerimônias de colação de grau em 2021.

Tipo de Cerimônia	Semestre	Nº Alunos que Colaram o Grau	Data
Coletiva – online	2021.2	40	12/03/2022
Individual – PRESENCIAL	2021.2	1	19/03/2022
Coletiva – PRESENCIAL	2022.1	21	19/08/2022
Coletiva – Presencial	2022.1	3	25/08/2022
TOTAL		65	

Fonte: Atas do Colegiado

6.1.1.5. Revisão do PPP

O Projeto Político-Pedagógico (PPP) do curso de graduação ainda se encontra em reformulação, mas em estágio relativamente avançado. No final de 2022 o Colegiado empreendeu esforços e já fez algumas modificações, como bem seja a unificação das duas matrizes curriculares (diurna e noturna) em apenas uma e a mudança de status de disciplinas obrigatórias para optativas e vice-versa, mudanças estas aprovadas em plenária. Ainda avançaremos no sentido de atualizar os currículos; reorganizar a disposição das disciplinas; rever a carga horária (das disciplinas obrigatórias, optativas e das atividades complementares); etc. Esta proposta de reformulação é um esforço conjunto do Núcleo Docente Estruturante (NDE) da unidade, com o devido apoio do colegiado, quando requerido.

6.1.1.6. Implementação da Orientação Acadêmica

A partir do semestre 2018.2, o Colegiado iniciou a implementação da Orientação Acadêmica, conforme estabelece o Capítulo IX do REGPG. A princípio, todos os alunos calouros a partir do semestre 2018.2 em diante passaram a ter orientador acadêmico designado pelo Colegiado. Os demais alunos não estão excluídos dessa política, podem, a qualquer tempo, buscar um professor com o qual tenham afinidade, e solicitar orientações, bem como buscar orientações junto ao colegiado. Essa prática visa, em alguns semestres, atender compulsoriamente todos os alunos dos cursos de Ciências Contábeis, diurno e noturno.

6.1.1.7. Outras Atividades

O colegiado de graduação realizou diversas atividades, dentre as quais merecem destaque:

- Apoio ao evento de “Boas-Vindas” aos calouros, visando apresentar a estrutura curricular do curso, o organograma da Faculdade, os professores, principais atividades desenvolvidas, as esferas administrativas da Unidade, bem como suas competências, etc;
- Continuidade do diálogo já estabelecido com os outros Institutos e Departamento (Instituto de Matemática e Estatística, Letras, Direito e Economia) apresentando a necessidade de uma periodicidade no oferecimento de alguns componentes curriculares, bem como a possibilidade de alteração do local e/ou horário em que as aulas são oferecidas, evitando o descolamento dos estudantes e uma maior produtividade dos estudos;
- Manutenção das regras para obtenção de paralelismo, aproveitamento de estudos, cancelamento de matrícula e trancamento de curso (total e parcial), a luz da legislação em vigor;
- Implementação de uma nova rotina no período da matrícula presencial, visando um atendimento mais eficaz e eficiente aos alunos;
- Cuidadosa análise da demanda e oferta de vagas, buscando um planejamento acadêmico mais assertivo e alinhado com o Departamento de Ciências Contábeis e necessidades dos estudantes;
- Por solicitação do CARE/NIC, o Colegiado passou a realizar também a avaliação curricular dos alunos prováveis concluintes; e
- Por solicitação da SUPAC, o Colegiado passou a realizar a entrega de diplomas aos alunos.
- Inscrição dos estudantes ingressantes e concluintes no ENADE 2022, e devido acompanhamento de todo o processo com a ação direta das Coordenações do Diurno e Noturno, e importante apoio da procuradora institucional da UFBA.

6.1.1.8. Alteração curricular isolada

Ao final de 2019, duas alterações curriculares isoladas foram propostas pelo colegiado, tanto para o curso diurno como para o curso noturno. A primeira diz respeito a adequação dos tempos mínimo, médio e máximo de integralização curricular dos cursos diurno e noturno, a qual já foi implementada em 2020.

A segunda, diz respeito a alteração e criação de componentes curriculares para os cursos diurno e noturno. A saber,

ALTERAÇÃO DE PROGRAMA

- Atualização disciplina FCC060 Macroeconomia
- Atualização disciplina FCC066 Economia das Organizações
- Atualização disciplina FCC9 Jogos de Negócios – Pré-requisitos: FCC024 E FCC035

CRIAÇÃO DE DISCIPLINAS NO DEPARTAMENTO PARA INCLUIR COMO OPTATIVAS NO NOSSO ROL DE DISCIPLINAS, TODAS COM CARGA HORÁRIA 68 HORAS:

- FCCXX Teoria da Decisão;
- FCCXX Tópicos Contemporâneos em Economia Brasileira;
- FCCXX Tópicos Contemporâneos em Economia do Setor Público;
- FCCXX Análise de Risco;
- FCCXX Empreendedorismo e Plano de Negócios;
- FCCXX Tópicos especiais em Métodos quantitativos para a Contabilidade;
- FCCXX Gestão e Políticas Públicas;
- FCCXX Contabilidade Forense e Investigação de Fraudes;
- FCCXX Contabilidade Aplicada a Cooperativas;
- FCCXX Gestão Estratégica de Custos.

Esta última, ainda está em fase de análise na SUPAC. A não implementação até o momento está associada a todo o esforço que a UFBA precisou fazer para se adequar as novas práticas de trabalho impostas pela pandemia.

Em terceiro, estão os componentes curriculares ECO 155, ECO142 e LET044 que no sistema (SIAC) atualizado aparecem como ECOB40, ECO173 e LETF01 respectivamente por atualização dos seus Departamentos. Desta forma, os estudantes de ciências contábeis devem, para efeito de aproveitamento, pedir suas dispensas junto ao Colegiado para efeito de integralização das cargas-horárias das mesmas.

Como quarta alteração, o Núcleo Docente Estruturante- NDE construiu e aprovou um Regulamento de Atividades de Extensão (Resolução 002/2022) que entre as resoluções consideradas, está a Resolução CONSEPE/UFBA Nº 02/2022 que regulamenta a inserção, o

desenvolvimento e o registro das atividades de Extensão Universitária nos currículos dos cursos de Graduação da UFBA.

E, por fim, por solicitações da SUPAC de conversão das cargas horárias para múltiplos de 15h, o Colegiado empreendeu esse esforço de mudanças e enviou o Processo SIPAC para SUPAC, que se encontra nesse momento, sob análise.

6.1.2. Ensino de Graduação à distância (EAD)

O Curso de Graduação em Ciências Contábeis –EAD atuou nos Polos de Campo Alegre de Lourdes, Juazeiro e Mata de São João, tendo suas aulas finalizadas em 2021 e seu curso reconhecido pelo MEC em 2022.

Para a ocasião, a Diretoria assinou a Portaria nº 01/2022 para acompanhamento do processo de reconhecimento do curso bacharelado em Ciências Contábeis - EAD (código e- MEC 1337905), realizada no período de 13/06/2022 a 15/06/2022, na qual designou os servidores para compor a comissão de reconhecimento do curso de Graduação em Ciências Contábeis na modalidade a Distância da Faculdade de Ciências Contábeis.

6.1.3. Ensino de Pós-Graduação, *strictu sensu* e *Lato sensu*, e residências.

6.1.3.1. Colegiado de Pós-Graduação *strictu sensu*

6.1.3.1.1. ATIVIDADE DE ENSINO

6.1.3.1.1.1. Disciplinas ofertadas

Relatório de Turmas

Nível: STRICTO SENSU

Ano-Período: PRIMEIRO E SEGUNDO SEMESTRES DE 2022

Unidade: PROGRAMA DE PÓS-GRADUAÇÃO EM CONTABILIDADE (PPGCONT)

Ano-Per.	Disciplin a	Docente(s)
2022.1	FCCA55 - AVALIAÇÃO DE EMPRESAS	CESAR VALENTIM DE O. CARVALHO JUNIOR (68h)
2022.1	FCCA52 - PLANEJAMENTO EMPRESARIAL	JOSÉ BERNARDO CORDEIRO FILHO (68h) 2022.1



Ciências Contábeis
UNIVERSIDADE FEDERAL DA BAHIA

2022.1	FCCA46 - METODOLOGIA DA PESQUISA EM CONTABILIDADE	LUIS PAULO GUIMARAES DOS SANTOS (68h)
2022.1	PPGCONT05 - TRIBUTAÇÃO INTERNACIONAL	JORGE DE SOUZA BISPO (68h)
2022.1	FCCA47 - TEORIA DA CONTABILIDADE	JOSE MARIA DIAS FILHO (68h)
2022.1	FCCA49 - MÉTODOS QUANTITATIVOS	JOSE SERGIO CASE DE OLIVEIRA (68h)
2022.2	FCCA48 - METODOLOGIA DO ENSINO SUPERIOR	ANTONIO CARLOS RIBEIRO DA SILVA (68h)
2022.2	FCCA46 - METODOLOGIA DA PESQUISA EM CONTABILIDADE	LUIS PAULO GUIMARAES DOS SANTOS (68h)
2022.2	FCCA54 - ANÁLISE DE INVESTIMENTOS	JORGE DE SOUZA BISPO (68h)
2022.2	FCCA47 - TEORIA DA CONTABILIDADE	JOSE MARIA DIAS FILHO (68h)
2022.2	FCCB86 - CONTABILIDADE COMPORTAMENTAL	CESAR VALENTIM DE O. CARVALHO JUNIOR (68h)
2022.2	FCCB89 – SEMINÁRIOS DE PESQUISA	JOSE SERGIO CASE DE OLIVEIRA (68h)
2022.1	FCCB87 – CONTROLADORIA E ADMINISTRAÇÃO PÚBLICA	MARIA VALESCA DAMÁSIO DE CARVALHO SILVA (68h)
Total de turmas: 13		

6.1.3.1.1.2. **Atividades ofertadas**

Relatório de Atividades Ofertadas

Atividade	Matrículas 2022.1	Matrículas 2022.2
FCCA59 - PESQUISA ORIENTADA	07	33
PPGCONT001 - TRABALHO DE CONCLUSÃO	01	11
FCCA61 - TIROCINIO DOCENTE ORIENTADO	0	07
TOTAL	08	51

- Total de alunos regulares matriculados em 2022.....= 36

- Total de Defesas de Dissertação realizadas em 2022.....= 05
- Total de Bolsas de por agência de fomento obtidas em 2022:
 - FAPESB – Cota Institucional (bolsas de mestrado).....= 03

6.1.3.1.2. Relação de Atividades Compartilhadas entre o ensino de Graduação e Pós-graduação

Para conclusão do curso de Mestrado em Contabilidade, os discentes precisam cursar a atividade FCCA61 - TIROCINIO DOCENTE ORIENTADO, onde passam um semestre letivo acompanhando um docente do Departamento de Ciências Contábeis da UFBA nas turmas do curso de graduação em Ciências Contábeis. No ano de 2022, 07 (sete) discentes desenvolveram a atividade de tirocínio docente com êxito.

6.1.3.1.3. Avaliação do Curso de Mestrado em Contabilidade

Dentro do processo de autoavaliação do PPGCONT, procedeu-se a aplicação de um questionário entre os discentes do curso, no mês de novembro de 2022, com o objetivo de obter informações sobre a percepção do nosso corpo discente sobre o Programa.

6.1.3.1.4. Linhas de Pesquisa

O PPGCONT se organiza em uma área de concentração (Controladoria) estruturada em duas linhas de pesquisa, a saber:

- Contabilidade Financeira; e
- Contabilidade Gerencial

A linha de pesquisa em Contabilidade Financeira compreende investigações relacionadas às questões basilares e emergentes da contabilidade no campo da evidenciação corporativa, julgamento e tomada de decisão em contabilidade e o papel da informação contábil para o mercado de capital, abordando temas sobre o valor relevância da informação contábil, qualidade da informação contábil, gerenciamento de resultados, instrumentos contábeis de evidenciação e *accountanbility* da responsabilidade econômica, social e ambiental das instituições, regulação contábil, auditoria, tributação, contabilidade aplicada às questões de entidades públicas e do terceiro setor, bem como estudos de temas educacionais relacionados à área de contabilidade financeira.

Por sua vez, a linha de pesquisa em Contabilidade Gerencial engloba investigações sobre a elaboração e comunicação de informações pertinentes ao processo de tomada de decisão e o incentivo e controle dentro das organizações, desdobrando-se em estudos que envolvem a contabilidade de custos, contabilidade decisória, planejamento empresarial, controles estratégicos e operacionais de gestão, sistemas de controle gerencial, gestão socioambiental, gestão de custos da cadeia logística, determinantes econômicos e comportamentais dos sistemas de controle, avaliação de desempenho e feedback, além de estudos de temas educacionais relacionados à área de contabilidade gerencial.

6.1.3.1.5. Projetos de Pesquisa

TÍTULO	LINHA DE PESQUISA
Complexidade dos Contratos de Incentivo: uma Análise das Empresas Listadas na B3	CONTABILIDADE FINANCEIRA
Compreendendo os aspectos comportamentais das decisões em Contabilidade, Controladoria e Finanças	CONTABILIDADE GERENCIAL
Conservadorismo contábil e contratos de incentivo baseados em métricas contábeis de desempenho	CONTABILIDADE FINANCEIRA
Contabilidade, Confiança e Reciprocidade: Adaptação e Validação de Escala para Mensuração do Comportamento Ético Contábil	CONTABILIDADE GERENCIAL
Educação para os Objetivos de Desenvolvimento Sustentável: diagnósticos, perspectivas e desafios nas escolas de negócios brasileiras	CONTABILIDADE GERENCIAL
Fatores Determinantes do Nível de Evidenciação das Mudanças Climáticas nas Empresas Portuguesas e Brasileiras Participantes do CDP e sua Relação com o Desempenho Econômico-Financeiro	CONTABILIDADE GERENCIAL
Governança Corporativa, Disclosure e Modulações na Qualidade da Informação Contábil	CONTABILIDADE FINANCEIRA
Ensaio sobre Educação Contábil	CONTABILIDADE FINANCEIRA
A influência do nível educacional dos profissionais de contabilidade na qualidade dos relatórios contábeis	CONTABILIDADE FINANCEIRA

6.1.3.1.6. Projetos de Pesquisa Financiados

Atualmente, dois docentes permanentes do PPGCONT possuem projetos de pesquisa em andamento, financiados por Editais Universais do CNPq, a saber:

DOCENTE	DADOS DO PROJETO
Sheizi Calheira de Freitas	A influência do nível educacional dos profissionais de contabilidade na qualidade dos relatórios contábeis Financiador: CNPq - CHAMADA UNIVERSAL CNPq/MCTI/FNDCT N° 18/2021
Sônia Maria da Silva Gomes	Educação para os objetivos de desenvolvimento sustentável: diagnósticos, perspectivas e desafios nas escolas de negócios brasileiras Financiador: CNPq - CHAMADA UNIVERSAL MCTIC/CNPq N° 28/2018

6.1.3.1.7. PRODUÇÃO CIENTÍFICA

6.1.3.1.7.1. Artigos Completos Publicados em Periódico

DOCENTE	TÍTULO
Antônio Gualberto Pereira	<p>SILVA, M. A. S. ; SANTOS, G. F. ; PEREIRA, A. G. ; BISPO, J. S. . EFEITO DA ESTRUTURA DE CAPITAL SOBRE DIFERENTES PERFIS DE RENTABILIDADE DAS EMPRESAS LISTADAS NA B3. SINERGIA (FURG), v. 26, p. 79-94, 2022.</p> <p>Pereira, A. G.; AFONSO, L. E. . Desconto hiperbólico e efeito magnitude nas decisões intertemporais? Evidências de uma survey com escolhas monetárias. Revista INNOVAR , v. 32, p. 1-29, 2022.</p> <p>ROCHA, MARCELO CARDOSO ; Pereira, Antonio Gualberto ; OLIVEIRA, JOSÉ SÉRGIO CASÉ DE . Workforce and earnings management: Evidence in the Brazilian capital market. REVISTA CONTABILIDADE & FINANÇAS (ONLINE), v. 33, p. 300-314, 2022.</p>



Jorge de Souza Bispo	<p>SANTOS DA SILVA, MARCOS ANDREZ ; FERREIRA SANTOS, GABRIELA ; PEREIRA, ANTONIO GUALBERTO ; DE SOUZA BISPO, JORGE . EFEITO DA ESTRUTURA DE CAPITAL SOBRE DIFERENTES PERFIS DE RENTABILIDADE DAS EMPRESAS LISTADAS NA B3. SINERGIA (FURG), v. 26, p. 79-94, 2022.</p> <p>BISPO, JORGE DE SOUZA; SOUZA, GABRIEL JESUS DE ; FERREIRA, JULITA RIBEIRO . Effects of Public Governance on Economic Development of the Municipalities of the Metropolitan Region of Salvador. INTERNATIONAL JOURNAL FOR INNOVATION EDUCATION AND RESEARCH, v. 10, p. 145-162, 2022.</p> <p>ALCANTARA, H. M. B. ; BISPO, JORGE DE SOUZA ; ROCHA, J. S. . Behavioral characteristics in the disclosure of main matters in the audit reports of the banks listed on b3-Brazil stock exchange. INTERNATIONAL JOURNAL OF DEVELOPMENT RESEARCH, p. 57972-57979, 2022.</p>
Joseilton Silveira da Rocha	<p>Rocha, M. C. ; PEREIRA, A. G. ; OLIVEIRA, J. S. C. . Workforce and earnings management: Evidence in the Brazilian capital market. REVISTA CONTABILIDADE & FINANÇAS (ONLINE), v. 1, p. 1-15, 2022.</p> <p>SOUTO-NOBREGA, W. F. ; SOUTO-NOBREGA, W. ; OLIVEIRA, M. E. C. ; GOMES, K. A. L. ; CORDEIRO, J. K. R. ; OLIVEIRA, J. S. C. . Twitter Users? Perception of World Breastfeeding Week. Open Access Journal of Biomedical Science, v. 4, p. 1808-1813, 2022.</p> <p>ALCANTARA, H. M. B. ; BISPO, J. S. ; ROCHA, J. S. . BEHAVIORAL CHARACTERISTICS IN THE DISCLOSURE OF MAIN MATTERS IN THE AUDIT REPORTS OF THE BANKS LISTED ON B3-BRAZIL STOCK EXCHANGE. INTERNATIONAL JOURNAL OF DEVELOPMENT RESEARCH, v. 12, p. 72-79, 2022.</p> <p>FERREIRA NETO, J. V. ; SANTOS FILHO, A. A. ; DIAS FILHO, J. M. ; ROCHA, J. S. . O Impacto da Variável Situação Financeira sobre a Propensão ao Risco. Revista de Gestão, Finanças e Contabilidade , v. 1, p. 10-23, 2022.</p>
Maria Valesca Damásio de Carvalho Silva	<p>SILVA, M. V. D. C.; MENESES, A. C. ; SOUZA, I. G. M. . LRF, de 'Salvadora' a 'Questionada': Regulação Contábil em Municípios da Bahia, a partir de evidências contábeis das Despesas de Pessoal nos anos de 2015 e 2018.. REVISTA DE AUDITORIA, GOVERNANÇA E CONTABILIDADE, v. 10, p. 86-103, 2022.</p>

6.1.3.1.8. Livros/Capítulos de livros

ORGANIZAÇÃO DE LIVROS	DOCENTE
<p>Freira, Fátima (Org.) ; SILVA, C. A. T. (Org.) : GOMES, Sonia Maria da Silva (Org.) ; SARDEIRO, L. S. M. (Org.) . Contabilidade Socioambiental. 1. ed. Editora Juruá, 2022.</p>	<p>SÔNIA MARIA DA SILVA GOMES</p>

CAPÍTULOS DE LIVROS	DOCENTE
<p>PUREZA, F. R. M. ; SILVA, M. S. ; HOCEVAR, L. S. ; SILVA, M.V.D.C ; RAMOS, M. O. . O PAPEL DA GOVERNANÇA REGIONAL NA EFETIVAÇÃO DO CIRCUITO TURÍSTICO ENTRE AS CIDADES BAIANAS DE CACHOEIRA, SÃO FÉLIX E MARAGOGIPE. O PAPEL DA GOVERNANÇA REGIONAL NA EFETIVAÇÃO DO CIRCUITO TURÍSTICO ENTRE AS CIDADES BAIANAS DE CACHOEIRA, SÃO FÉLIX E MARAGOGIPE. IVed.: Editora Científica Digital, 2022, v. , p. 984-1000.</p> <p>SOUZA, L. B. P. ; SILVA, M. S. ; SILVA, M.V.D.C ; HOCEVAR, L. S. ; RAMOS, M. O. . ANÁLISE DOS ROYALTIES E GASTOS COM PESSOAL: CENÁRIO DE UMA GESTÃO DEFICITÁRIA EM UM MUNICÍPIO DA BAHIA. In: Editora Científica Digital. (Org.). OPEN SCIENCE RESEARCH IV. IVed.: Editora Científica Digital, 2022, v. , p. 906-925.</p> <p>MOREIRA, A. S. ; SILVA, M. S. ; SILVA, M.V.D.C ; RAMOS, M. O. ; HOCEVAR, L. S. . ATOS DE IMORALIDADE PÚBLICA PELOS GOVERNOS MUNICIPAIS: UMA ANÁLISE À LUZ DA LEI DE IMPROBIDADE ADMINISTRATIVA, DO DECRETO-LEI 201/1967 E DA CORTES SUPREMAS DE JUSTIÇA. In: Editora Científica Digital. (Org.). OPEN SCIENCE</p>	<p>MARIA VALESCA DAMASIO DE CARVALHO SILVA</p>



<p>RESEARCH IV. IVed.: Editora Científica Digital, 2022, v. , p. 926-945.</p> <p>LOPES, F. T. D. ; SILVA, M.V.D.C ; TELES JUNIOR, J. B. ; SILVA, F. C. C. ; RAMOS, M. O. ; HOCEVAR, L. S. ; SILVA, M. S. . DEMOCRACIA POLARIZADA: UMA ANÁLISE DAS CARACTERÍSTICAS DO PROCESSO ELEITORAL BRASILEIRO DE 2018. In: Editora Científica Digital. (Org.). OPEN SCIENCE RESEARCH IV. IVed.: Editora Científica Digital, 2022, v. , p. 1117-1136.</p>	
<p><u>FARIA, Juliano Almeida</u> ; GOMES, Sonia Maria da Silva ; <u>SOUZA, A. L. R.</u> ; TORINELLI, V. H. . Standed Assets in the Context of the Low Carbon Economy: A bibliometric study. In: Teresa Eugénio; Graça Azevedo; Ana Fialho. (Org.). Modern Regulations and Practices for Social and Environmental Accounting. 1ed.Hershey, Pensilvânia, EUA: IGI Science and Technology, Ltda., 2022, v. 01, p. 45-62.</p> <p>Freira, Fátima ; GOMES, Sonia Maria da Silva . Evidenciação Ambiental, Social e de Governança. In: Fátima de Souza Freire; César Augusto Tibúrcio Silva; Sonia Maria da Silva Gomes; Luciana da Silva Moraes Sardeiro. (Org.). Contabilidade Socioambiental. 1ed.: Juruá, 2022, v. 01, p. 40-62.</p>	SÔNIA MARIA DA SILVA GOMES

6.1.3.1.9. Trabalhos em Anais de Eventos

TRABALHO	DOCENTE
<p>SANTOS, R. A. ; PEREIRA, A. G. ; BISPO, J. S. . A relação entre o turnover do CEO e a retenção de caixa das empresas de capital aberto sob a restrição de crises econômicas no Brasil. In: USP International Conference in Accounting, 2022, São Paulo. Anais do USP International Conference in Accounting, 2022. v. XXII. p. 1-17.</p>	ANTONIO GUALBERTO PEREIRA



<p>SANTOS, R. A. ; PEREIRA, A. G. ; BISPO, JORGE DE SOUZA . A relação entre o turnover do CEO e a retenção de caixa das empresas de capital aberto sob a restrição de crises econômicas no Brasil. In: 22º International Conference in Accounting, 2022. 22º International Conference in Accounting. São Paulo, 2022.</p> <p>ANDRADE, A. M. ; DE SOUZA BISPO, JORGE . Relação entre Oportunidades de Investimentos e Agressividade Tributária. In: XLVI Encontro da ANPAD, 2022, Online. XLVI Encontro da ANPAD. mARINGA: ANPAD, 2022.</p> <p>BRANCO, L. F. C. ; DE SOUZA BISPO, JORGE . Agressividade Fiscal e Rentabilidade das Empresas do Setor de Utilidade Pública da B3. In: XLVI Encontro da ANPAD, 2022, Online. XLVI Encontro da ANPAD. Maringá: ANPAD, 2022.</p> <p>SILVA, P. L. ; BISPO, JORGE DE SOUZA . O efeito das Doações Voluntárias Durante a Pandemia de Covid-19 e o Valor das Empresas Listadas na B3. In: XLVI Encontro da ANPAD, 2022, Online. XLVI Encontro da ANPAD. Maringá: ANPAD, 2022.</p>	<p>JORGE DE SOUZA BISPO</p>
<p>FERREIRA, J. P. L. ; SILVA, M.V.D.C ; SANTOS FILHO, M. R. . Adoção do Sistema de Custos no Setor Público: Quais as concepções dos agentes públicos da Secretaria da Fazenda do Estado da Bahia ? SEFAZ/BA sobre a importância da informação de custos?. In: 22ª USP INTERNATIONAL CONFERENCE IN ACCOUNTING, 2022, São Paulo. Anais Congresso USP 2022, 2022.</p>	<p>MARIA VALESCA DAMASIO DE CARVALHO SILVA</p>

1. RECURSOS FINANCEIROS RECEBIDOS E EXECUTADOS

4.1 PROAP..... = R\$ 9.000,00

Colegiado de Pós-Graduação *latu sensu*

Atualmente a Faculdade de Ciências Contábeis tem buscado disponibilizar cursos na área contábil para capacitar profissionais para os desafios que os mercados disponibilizam, proporcionando segurança aos beneficiados na execução de suas tarefas.

6.1.3 Relação de atividades compartilhadas entre o ensino de Graduação e Pós-Graduação

Foram realizadas atividades buscando a interação da Pós-graduação com a graduação, tais como: Apresentação do Curso de Mestrado para os graduandos da FCC e cursos de SPSS aos mestrandos e graduandos.

6.1.4 Avaliação dos Cursos e Graduação e Pós-Graduação

O curso de Graduação da Faculdade de Ciências Contábeis obteve a nota cinco (5) no ENAD e o Curso de Mestrado Nota 4 INEP.

6.2 Atividades de Pesquisa: linhas de pesquisa, projetos, financiamentos etc.

AURISTELA FELIX DE OLIVEIRA TEODORO

TÍTULO/Linha de Pesquisa/nº Discentes envolvidos (Grad/PG)/Instituição de Fomento	Nº REGISTRO PROJETO	Nº REGISTRO RELATÓRIO
PIBIC-AF 2021/2022: ANÁLISE DA OBRIGATORIEDADE DA AÇÃO CURRICULAR EM COMUNIDADE E EM SOCIEDADE (ACCS) NA GRADUAÇÃO E SEU IMPACTO SOCIOECONÔMICO EM COMUNIDADES POPULARES/3 discentes/UFBA	Projeto nº 21107	Nº 40607; 40608; 40609
PIBIC 2021/2022: VALORAÇÃO DE PATENTES DE INVENÇÃO, TRANSFERÊNCIA DE TECNOLOGIA E LICENCIAMENTO À SOCIEDADE/3 discentes/UFBA	Projeto nº 21100	Nº 40592; 40593; 40594
PIBIC-AF 2022/2023: ANÁLISE DA OBRIGATORIEDADE DA AÇÃO CURRICULAR EM COMUNIDADE E EM SOCIEDADE (ACCS) NA GRADUAÇÃO E SEU IMPACTO SOCIOECONÔMICO EM COMUNIDADES POPULARES/3 discentes/UFBA	Projeto nº 22804	Nº 43900; 43906 e 43909



Ciências Contábeis
UNIVERSIDADE FEDERAL DA BAHIA

PIBIC 2022/2023: VALORAÇÃO DE PATENTES DE INVENÇÃO, TRANSFERÊNCIA DE TECNOLOGIA E LICENCIAMENTO À SOCIEDADE/3 discentes/UFBA	Projeto nº 22760	Nº 43747; 43753; 43755
--	------------------	------------------------------

JORGE DE SOUZA BISPO

TÍTULO/Linha de Pesquisa/nº Discentes envolvidos (Grad/PG)/Instituição de Fomento	Nº REGISTRO PROJETO	Nº REGISTRO RELATÓRIO
Fatores Determinantes para a Regularização do Microempreendedor Individual na Região Metropolitana de Salvador - SISBIC	23057	
Contabilidade Foco Controladoria - CNPQ	dgp.cnpq.br/dgp/espelho/ogrupou/5258189077208509	
Contabilidade Financeira Aplicada - CNPQ	dgp.cnpq.br/dgp/espelho/ogrupou/1889959530461675	

ANTÔNIO GUALBERTO PEREIRA

TÍTULO/Linha de Pesquisa/nº Discentes envolvidos (Grad/PG)/Instituição de Fomento	Nº REGISTRO PROJETO	Nº REGISTRO RELATÓRIO
Relato Integrado e Legitimidade Corporativa em Empresas de Capital Aberto: um Recorte Longitudinal / Contabilidade Financeira / um estudante de graduação envolvido / FAPESB	20804	Não localizado no Sisbic
Rotatividade do CEO e avaliação por múltiplos em empresas listadas na B3 / Contabilidade Financeira / um estudante de graduação envolvido / CNPq	23602	O prazo para submeter o relatório parcial é fevereiro de 2023

SHEIZI CALHEIRAS FREITAS

TÍTULO/Linha de Pesquisa/nº Discentes envolvidos (Grad/PG)/Instituição de Fomento	Nº REGISTRO PROJETO	Nº REGISTRO RELATÓRIO
A influência do nível educacional dos profissionais de contabilidade na qualidade dos relatórios contábeis/ Linha: Contabilidade Financeira/1 discente de Pós- graduação/ CHAMADA	408257/2021-0	Em andamento



Ciências Contábeis
UNIVERSIDADE FEDERAL DA BAHIA

UNIVERSAL CNPq/MCTI/FNDCT Nº 18/2021		
A influência do nível educacional dos profissionais de contabilidade na qualidade dos relatórios contábeis/ Linha: Contabilidade Financeira/2 discentes de graduação/PIBIC-UFBA	22643	Em andamento

LUIS PAULO GUIMARÃES DOS SANTOS

TÍTULO/Linha de Pesquisa/nº Discentes envolvidos (Grad/Pg)/Instituição de Fomento	Nº REGISTRO PROJETO	Nº REGISTRO RELATÓRIO
A Influência da Utilização Conjunta de Serviços de Auditoria Contábil e Tributários na Agressividade Tributária das Empresas - o caso do Brasil	21393	42672
A influência da prestação conjunta de serviços de auditoria e tributários pelo auditor na agressividade tributária das empresas brasileiras no período de 2020 a 2023	22712	

MARIA VALESCA DAMÁSIO DE CARVALHO SILVA

TÍTULO/Linha de Pesquisa/nº Discentes envolvidos (Grad/Pg)/Instituição de Fomento	Nº REGISTRO PROJETO	Nº REGISTRO RELATÓRIO
PROJETO DE INICIAÇÃO CIENTÍFICA-PIBIC: AVALIAÇÃO DE SISTEMAS DE CUSTOS DO SETOR PÚBLICO IMPLANTADOS: QUAIS AS PRINCIPAIS CARACTERÍSTICAS DO MODUS FACIENDI NO MINISTÉRIO PÚBLICO DA BAHIA? Situação: FINALIZADO Natureza: Projetos de pesquisa Alunos envolvidos: Graduação (2); Integrantes: Maria Valesca Damásio de Carvalho Silva (Responsável); João Paulo Leal Ferreira; FRANCIELLY NOVAIS ALMEIDA Financiador: Conselho Nacional de Desenvolvimento Científico e Tecnológico-CNPq	PROJETO 21016	CONGRESSO UFBA 2023- relatório respondido no sistema SISBIC

INACILMA RITA SILVA ANDRADE

TÍTULO/Linha de Pesquisa/nº Discentes envolvidos (Grad/PG)/Instituição de Fomento	Nº REGISTRO PROJETO	Nº REGISTRO RELATÓRIO
<p>GESTÃO E MUDANÇA ORGANIZACIONAL EM INSTITUIÇÕES PÚBLICAS DE EDUCAÇÃO SUPERIOR NA BAHIA: FERRAMENTAS ESTRATÉGICAS NO PROCESSO DE ANÁLISE DO PLANO DE DESENVOLVIMENTO INSTITUCIONAL</p> <p>Integrantes: Maria Valesca Damásio de Carvalho Silva (Responsável); Bianca Cerqueira Menezes (Bolsista Graduação)</p> <p>Financiador: Fundação de Amparo à Pesquisa do Estado da Bahia</p>	<p>Pedido N5109/2019</p> <p>Temo outorga: 7949663</p>	<p>Relatório Final entregue em Março de 2022</p>

6.3 Atividades de Extensão: projetos, recursos, etc.

No ano de 2022 os professores do Departamento atuaram na proposição, coordenação, execução e apoio às seguintes atividades de extensão, pesquisa de iniciação científica e monitoria:

AURISTELA FELIX DE OLIVEIRA TEODORO

TÍTULO/nº Discentes envolvidos (Grad/PG)/Instituição de Fomento	Nº REGISTRO PROJETO	Nº REGISTRO RELATÓRIO
PAEXDoc 2022 - Ação pedagógica contábil-financeira: enfrentamento ao racismo através de ações de empreendedorismo/1 bolsista e 15 estudantes de diversos cursos de graduação da UFBA/PROEXT-UFBA	Nº 23987	Nº 46120
Curso de Empreendedorismo Sócio-Tecnológico/5 estudantes/sem fomento	Nº 8812	Nº 8476
Curso de inglês - nível básico - para formação de empreendedores e empreendedoras/6 estudantes/sem fomento	Nº 2297	Nº 7439
Sankofa 2022 -Empreendedorismo e empoderamento feminino: enfrentamento às violências contra as mulheres e inclusão sociodigital/ 3 estudantes/sem fomento – PROAE/UFBA	Nº 23148	Nº 44569 Nº 44571 Nº 44574
ACCS FCCB70 – disciplinas de ensino e extensão, semestre 2022.2: 27 estudantes + 1 bolsista/ PROEXT/UFBA; semestre 2022.1: 20 estudantes + 1 bolsista	Nº 24219	Nº 46395



Ciências Contábeis
UNIVERSIDADE FEDERAL DA BAHIA

ACCS FCCB91 – disciplinas de ensino e extensão, semestre 2022.2: 15 estudantes/ PROEXT/UFBA; semestre 2022.1: 15 estudantes	Nº 22288	Nº 42855
---	----------	----------

JORGE DE SOUZA BISPO

TÍTULO/nº Discentes envolvidos (Grad/PG)/Instituição de Fomento	Nº REGISTRO PROJETO	Nº REGISTRO RELATÓRIO
A Transformação Digital da Auditoria	18.627	

LORENA DE ANDRADE PINHO

TÍTULO/nº Discentes envolvidos (Grad/PG)/Instituição de Fomento	Nº REGISTRO PROJETO	Nº REGISTRO RELATÓRIO
Oficina de Ideias – 01 estudante	20348 Permanecer 2021	
Curso de Especialização em Auditoria Contábil e Controladoria no Setor Público	190096	

INACILMA RITA SILVA ANDRADE

TÍTULO/nº Discentes envolvidos (Grad/PG)/Instituição de Fomento	Nº REGISTRO PROJETO	Nº REGISTRO RELATÓRIO
Projeto Oficina de Ideias - Turma Sicoob Sertão Pintadas-Ba LOCAL: PINTADAS-BAHIA Bolsista – Bianca Cerqueira Menezes Financiador: SICOOB SERTÃO Público atingido: 22	Proposta de no 17829 - SIATEX	Relatório no 9705 - SIATEX
Projeto Oficina de Ideias Sicoob Sertão - Turma Baixa Grande-Ba LOCAL: BAIXA GRANDE BAHIA Bolsista – Bianca Cerqueira Menezes Financiador: SICOOB SERTÃO Público atingido: 22	Proposta de no 18578 - SIATEX	Relatório no 10159 - SIATEX



Ciências Contábeis
UNIVERSIDADE FEDERAL DA BAHIA

CONSULTORIA CONTÁBIL, ADMINISTRATIVA E FINANCEIRA Público: 14 Discentes do Componente curricular FCC045 Publico Externo: L2 Design Micro empreendimento (LAURO DE FREITAS/BA)	Proposta de no 18878 - SIATEX	Relatório no 10273 - SIATEX
Projeto Oficina de Ideias – Turma XI/FCC LOCAL: FCC SALVADOR/BA Turma XII/ CAIC LOCAL: ITINGA-LAURO DE FREITAS/BA Bolsista – Bianca Cerqueira Menezes Financiador: SEMED-PM LAURO DE FREITAS PERMANECER UFBA Público atingido: 24	Proposta de no 12317 – SIATEX – AÇÃO PERMANENTE	Relatório no 9895 - SIATEX
Projeto Oficina de Ideias – Turma XII – AREIA BRANCA LAURO DE FREITAS/BA Bolsista – Bianca Cerqueira Menezes Financiador: SEMED-PM LAURO DE FREITAS PERMANECER/PROAE Público atingido: 22	Proposta de no 12317 – SIATEX – AÇÃO PERMANENTE	Relatório no 10252 - SIATEX

ANTÔNIO GUALBERTO PEREIRA

TÍTULO/nº Discentes envolvidos (Grad/PG)/Instituição de Fomento	Nº REGISTRO PROJETO	Nº REGISTRO RELATÓRIO
Fórum Orientação Metodológica em Pesquisa Positiva – FOMPP / 16 alunos / Não há fomento	18662	Ainda não foram gerados relatórios.

6.4 Produção Artística, Cultural, Científica e/ou Técnica. (Publicações, Apresentações, etc.)

O quadro a seguir relaciona a produção intelectual (publicações), no ano de 2022, dos professores do Departamento:



PRODUÇÃO ARTÍSTICA, CULTURAL, CIENTÍFICA OU TÉCNICA

AURISTELA FELIX DE OLIVEIRA TEODORO	<p>3 Artigos científicos completos aprovados e apresentados no XXIX Simpósio de Engenharia de Produção – SIMPEP/FEB/UNESP/BAURU – 09 a 11 de novembro de 2022 – <i>online</i>:</p> <p>1º) Título: Empreendedorismo em comunidades populares: uma abordagem socioeconômica; 2º) Título: Extensão universitária e tecnológica e combate ao racismo e pobreza: abordagem em disciplinas práticas <i>online</i> 3º) Título: Mapeamento dos métodos de valoração de patentes no Brasil: qual o melhor método? Site do congresso: https://www.simpep.feb.unesp.br/</p> <p>4 artigos científicos completos aprovados a serem apresentados no XIX Congresso Virtual de Administração - CONVIBRA - 05/Dez a 09/Dez:</p> <p>1º) Título: Relato de Experiência: Mapeamento de Resumos Apresentados no Congresso UFBA de 2018 a 2021 e Seu Impacto na Formação de Estudantes 2º) Título: Avaliação da Propriedade Intelectual: Um Estudo em Busca do Melhor Método Para Valoração de Patentes de Invenção 3º) Título: Extensão Universitária e Disciplinas Práticas Realizadas na Pandemia do Covid-19: Impacto Socioeconômico e no Combate Ao Racismo 4º) Título: Empreendedorismo Social em Comunidades: a Atuação Positivamente Transformadora da Extensão Universitária Site do Congresso: https://convibra.org/congresso/administracao/home/</p>
ELCIMAR DE OLIVEIRA LIMA	2022.2 – Capítulo de Livro: A Difusão da Gestão do Conhecimento em Uma Universidade Pública do Estado da Bahia. ISBN n. 978-65-996309-9-6
CAROLINA VENTURINI MARCELINO	<p>- Avaliadora de artigos do 22º USP International Conference in Accounting e 19º Congresso USP de Iniciação Científica em Contabilidade, realizado entre os dias 27 a 29 de julho de 2022.</p> <p>- Mediadora de sessão do 22º USP International Conference in Accounting e 19º Congresso USP de Iniciação Científica em Contabilidade, realizado entre os dias 27 a 29 de julho de 2022.</p>



JORGE DE SOUZA BISPO	<p>Artigos publicados em jornais, revistas e periódicos</p> <ol style="list-style-type: none">1. SANTOS DA SILVA, MARCOS ANDREZ ; FERREIRA SANTOS, GABRIELA ; PEREIRA, ANTONIO GUALBERTO ; DE SOUZA BISPO, JORGE . EFEITO DA ESTRUTURA DE CAPITAL SOBRE DIFERENTES PERFIS DE RENTABILIDADE DAS EMPRESAS LISTADAS NA B3. SINERGIA (FURG), v. 26, p. 79-94, 2022.2. BISPO, JORGE DE SOUZA; SOUZA, GABRIEL JESUS DE ; FERREIRA, JULITA RIBEIRO . Effects of Public Governance on Economic Development of the Municipalities of the Metropolitan Region of Salvador. INTERNATIONAL JOURNAL FOR INNOVATION EDUCATION AND RESEARCH, v. 10, p. 145-162, 2022.3. ALCANTARA, H. M. B. ; BISPO, JORGE DE SOUZA ; ROCHA, J. S. . Behavioral characteristics in the disclosure of main matters in the audit reports of the banks listed on b3-Brazil stock exchange. INTERNATIONAL JOURNAL OF DEVELOPMENT RESEARCH, p. 57972-57979, 2022. <p>Artigos Apresentados em Congressos</p> <ol style="list-style-type: none">1. ALCANTARA, H. M. B; BISPO, JORGE DE SOUZA. Investimento estrangeiro e agressividade fiscal das companhias listadas na Brasil, Bolsa, Balcão. 8º Congresso UNB de Contabilidade e Governança. UNB. Brasília-DF, 16 a 18 de novembro de 2022.2. CASTELO BRANCO, L. F.; BISPO, JORGE DE SOUZA; CERQUEIRA, A. J. F. Representação e processo democrático na produção das normas contábeis pelo iasb: uma análise discursiva Investigación Cualitativa y Contabilidad Crítica (QRCA) 2022 - Conferencia y Consorcio: Construyendo una red QRCA en América Latina. Noviembre 15, 16 y 17 de 2022. Medellín, Colombia3. SANTOS, R. A. ; PEREIRA, A. G. ; BISPO, JORGE DE SOUZA . A relação entre o turnover do CEO e a retenção de caixa das empresas de capital aberto sob a restrição de crises econômicas no Brasil. In: 22º International Conference in Accounting, 2022. 22º International Conference in Accounting.
----------------------	---



<p>JORGE DE SOUZA BISPO</p>	<p>São Paulo, 2022.</p> <p>ANDRADE, A. M. ; DE SOUZA BISPO, JORGE . Relação entre Oportunidades de Investimentos e Agressividade Tributária. In: XLVI Encontro da ANPAD, 2022, Online. XLVI Encontro da ANPAD. mARINGA: ANPAD, 2022.</p> <p>BRANCO, L. F. C. ; DE SOUZA BISPO, JORGE . Agressividade Fiscal e Rentabilidade das Empresas do Setor de Utilidade Pública da B3. In: XLVI Encontro da ANPAD, 2022, Online. XLVI Encontro da ANPAD. Maringá: ANPAD, 2022.</p> <p>SILVA, P. L. ; BISPO, JORGE DE SOUZA . O efeito das Doações Voluntárias Durante a Pandemia de Covid-19 e o Valor das Empresas Listadas na B3. In: XLVI Encontro da ANPAD, 2022, Online. XLVI Encontro da ANPAD. Maringá: ANPAD, 2022.</p> <p>Trabalhos Técnicos</p> <p>Moderador</p> <p>Moderador Sessão de Trabalhos Área Temática Auditoria e Tributos. XVI Congresso Anpcont. 03 a 06 de dezembro de 2022. Moderador: Prof. Dr. Jorge de Souza Bispo</p> <p>Painelista Workshop Área Auditoria e Tributos. XVI Congresso Anpcont. 03 a 06 de dezembro de 2022.</p> <p>Principais Assuntos de Auditoria (PAA): reflexões sobre as evidências brasileiras</p> <p>Moderador: Prof. Dr. Jorge de Souza Bispo</p> <p>Moderador Consorcio Doutoral</p> <p>XVI Congresso Anpcont. 03 a 06 de dezembro de 2022.</p> <p>Influência da distância psicológica na relação entre o ceticismo profissional do auditor interno e percepção de riscos nos controles internos</p> <p>Aluno Doutorado: Gabriel Augusto de Souza</p> <p>Orientador: Prof. Dr. Paulo Roberto da Cunha (FURB) Moderador: Prof. Dr. Jorge de Souza Bispo</p> <p>Bispo</p> <p>4. Moderador Consorcio Doutoral</p> <p>VIII Congresso UnB de Contabilidade e Governança & V Congresso UnB de Iniciação Científica em Contabilidade e Governança, realizado em 16 de novembro de 2022, como avaliador(a) do projeto Regimes próprios de previdência social estaduais e municipais: uma análise epistemológica, metodológica e teórica dos passivos previdenciários nacionais. Moderador: Prof. Dr. Jorge de Souza Bispo</p> <p>Parecerista/Avaliador de Artigos</p> <p>BISPO, JORGE DE SOUZA. Parecer para avaliação de</p>
-----------------------------	---



	<p>trabalhos para Periódico Revista de Contabilidade da UFBA. 2022.</p> <p>BISPO, JORGE DE SOUZA. Parecer para avaliação de trabalhos para Periódico Enfoque: Reflexão Contábil. 2022.</p> <p>BISPO, JORGE DE SOUZA. Parecer para avaliação de trabalhos para Periódico Contextus – Revista Contemporânea de Economia e Gestão. 2022.</p> <p>BISPO, JORGE DE SOUZA. Parecer para avaliação de trabalhos. XVI Congresso Anpcont. 03 a 06 de dezembro de 2022.</p> <p>BISPO, JORGE DE SOUZA. Parecer para avaliação de trabalhos. 22º Congresso USP de Contabilidade. 2022.</p> <p>BISPO, JORGE DE SOUZA. Parecer para avaliação de trabalhos. 8º Congresso UNB de Contabilidade e Governança. 2022.</p> <p>BISPO, JORGE DE SOUZA. Parecer para avaliação de trabalhos para Periódico Revista Catarinense da Ciência Contábil. 2022.</p> <p>BISPO, JORGE DE SOUZA. Parecer para avaliação de trabalhos para o 22º USP International Conference In Accounting. 2022.</p> <p>BISPO, JORGE DE SOUZA. Parecer para avaliação de trabalhos para o 19º Congresso USP de Iniciação Científica de Iniciação Científica em Contabilidade. 2022.</p> <p>BANCAS DE CONCLUSÃO DE MESTRADO</p> <p>Neto, Arthur Ridolfo; SILVA, W. M.; BISPO, JORGE DE SOUZA; AGUIAR, L. I. L.. Participação em banca de Alexandre Mac Laren Costa. Relevância da gestão tributária na governança corporativa: indicadores de desempenho de gestão tributária. 2022. Dissertação (Mestrado em Administração de Empresas) - Fundação Getúlio Vargas.</p> <p>BISPO, JORGE DE SOUZA; PEREIRA, A. G.; MARTINS, E.. Participação em banca de Danilo Bastos Paixão. Book-tax conformity e a neutralidade fiscal das IFRS no contexto brasileiro. 2022. Dissertação (Mestrado em Contabilidade) - Universidade Federal da Bahia.</p> <p>ROCHA, J. S.; DE SOUZA BISPO, JORGE; OLIVEIRA, J. S. C.; DIAS JUNIOR, C. M.. Participação em banca de Rafael Rocha Simões. O excesso de confiança gerencial e seu efeito sobre estratégia empresarial: uma análise de empresas brasileiras de capital aberto listadas na Brasil, bolsa, balcão (B3).. 2022. Dissertação (Mestrado em Contabilidade) - Universidade Federal da Bahia.</p> <p>BANCAS DE QUALIFICAÇÃO DE MESTRADO</p>
--	--



	<p>.ROCHA, J. S.; BISPO, JORGE DE SOUZA; PACHECO, V.; Participação em banca de Leonardo Souza Almeida. Análise contrafactual do desempenho das empresas de capital aberto listadas na B3: o efeito da crise COVID-19 a partir dos estágios de ciclo de vida. 2022. Exame de qualificação (Mestrando em Contabilidade) - Universidade Federal da Bahia.</p> <p>.BISPO, JORGE DE SOUZA; RIBEIRO DA SILVA, A. C.; BOTELHO, D. R. Participação em banca de Polliany Lima Silva. Responsabilidade social e visibilidade: doações durante a pandemia de Covid-19 e o valor de mercado das empresas. 2022. Exame de qualificação (Mestrando em Contabilidade) - Universidade Federal da Bahia.</p> <p>.BISPO, JORGE DE SOUZA; OLIVEIRA, J. S. C.; MORAES, R. O.. Participação em banca de Hildo Mário Batista Alcântara. Influência da cultura nacional na divulgação de principais assuntos de auditoria (PAA): evidência de companhias abertas na América Latina e Estados Unidos. 2022. Exame de qualificação (Mestrando em Contabilidade) - Universidade Federal da Bahia.</p> <p>.BISPO, JORGE DE SOUZA; ROCHA, J. S.; MORAES, R. O.. Participação em banca de Lucas Faillace Castelo Branco. Relação entre rentabilidade e endividamento tributário das empresas do setor de bens industriais da B3. 2022. Exame de qualificação (Mestrando em Contabilidade) - Universidade Federal da Bahia.</p> <p>.PEREIRA, A. G.; OLIVEIRA, J. S. C.; BISPO, JORGE DE SOUZA; SILVA, T. B. J.. Participação em banca de Carla Fernanda Uzêda Marques. A influência da oportunidade de investimento e de outros mecanismos internos de governança Corporativa sobre formação voluntária do Comitê de Auditoria: uma análise em empresas listadas. 2022. Exame de qualificação (Mestrando em Contabilidade) - Universidade Federal da Bahia.</p> <p>.PEREIRA, A. G.; OLIVEIRA, J. S. C.; BISPO, JORGE DE SOUZA; MARQUES, V. A.. Participação em banca de Rayara Alves Santos. A Relação entre o Conselho de Administração e a Estratégia de Cash Holding no Brasil: Evidências no Mercado Brasileiro. 2022. Exame de qualificação (Mestrando em Contabilidade) - Universidade Federal da Bahia.</p> <p>.CUNHA, J. V. A.; BISPO, JORGE DE SOUZA; NASCIMENTO, E. M.; DURSO, S. O.. Participação em banca de Bernardo Fernandes Lott Prímola. Complexidade Tributária e Corrupção: Análise em países da América Latina.</p>
--	--



	<p>2022. Exame de qualificação (Mestrando em CONTROLADORIA E CONTABILIDADE) - Universidade Federal de Minas Gerais.</p> <p>BANCAS DE CONCLUSÃO DE DOUTORADO 1. COELHO, A. C. D.; GARCIA, E. A. R.; REZENDE, A. J.; BISPO, JORGE DE SOUZA; ALENCAR, R. C.. Participação em banca de Allan Pinheiro Holanda. Conexões sociopolíticas, planejamento tributário e elisão fiscal: evidências no Brasil. 2022. Tese (Doutorado em Administração e Controladoria) - Universidade Federal do Ceará.</p> <p>BANCAS DE QUALIFICAÇÃO DE DOUTORADO 1. MURCIA, F. D.; SANTOS, A.; Neto, Arthur Ridolfo; BISPO, JORGE DE SOUZA. Participação em banca de Mauro Soares Viana Junior. Sistemas tributários e empresas multinacionais: um estudo através de modelos que vão além da alíquota efetiva. 2022. Exame de qualificação (Doutorando em Controladoria e Contabilidade) - Faculdade de Economia, Administração e Contabilidade - USP.</p> <p>Comissão de Concurso público BISPO, JORGE DE SOUZA. Membro da Comissão Julgadora do concurso público para Docente do Magistério Superior, Professor Adjunto A. 2022. Universidade Federal do Rio de Janeiro-UFRJ.</p> <ul style="list-style-type: none">. Hildo Mário Batista alcântara. Lucas Faillace Castelo Branco. Polliany Lima Silva. Sheila Simone Kosminsky Weber <p>Dissertação de mestrado em andamento - Orientação</p> <ul style="list-style-type: none">. Lucas Faillace Castelo Branco. Relação entre rentabilidade e endividamento tributário das empresas do setor de bens industriais da B3. Início: 2021. Dissertação (Mestrado em Contabilidade) - Universidade Federal da Bahia. (Orientador).. Hildo Mário Batista Alcântara. Influência da cultura nacional na divulgação de principais assuntos de Auditoria (PAA) evidência de companhias abertas na América Latina e Estados Unidos. Início: 2021. Dissertação (Mestrado em Contabilidade) - Universidade Federal da Bahia. (Orientador).. Polliany Lima Silva. Em definição. Início: 2021. Dissertação (Mestrado em Contabilidade) - Universidade Federal da Bahia. (Orientador). <p>Dissertação de mestrado concluídas 1. Danilo Bastos Paixão. Book-tax conformity e a</p>
--	--



	neutralidade fiscal das IFRS no contexto brasileiro. 2021. Dissertação (Mestrado em Contabilidade) - Universidade Federal da Bahia, . Orientador: Jorge de Souza Bispo.
CÉSAR VALENTIM DE OLIVEIRA CARVALHO JÚNIOR	Orientação de três mestrados durante os dois semestres, bem como supervisão de uma atividade de tirocínio docente de aluno do mestrado, na disciplina FCC 023 da graduação.
ANTONIO GUALBERTO PEREIRA	SILVA, M. A. S.; SANTOS, G. F.; PEREIRA, A. G.; BISPO, J. S. EFEITO DA ESTRUTURA DE CAPITAL SOBRE DIFERENTES PERFIS DE RENTABILIDADE DAS EMPRESAS LISTADAS NA B3. SINERGIA (FURG) , v. 26, p. 79-94, 2022. PEREIRA, A. G.; AFONSO, L. E. Desconto hiperbólico e efeito magnitude nas decisões intertemporais? Evidências de uma <i>survey</i> com escolhas monetárias. Revista INNOVAR , v. 32, p. 1-29, 2022. ROCHA, Marcelo Cardoso; Pereira, Antonio Gualberto; OLIVEIRA, José Sérgio Casé de. Workforce and earnings management: Evidence in the Brazilian capital market. REVISTA CONTABILIDADE & FINANÇAS (ONLINE) , v. 33, p. 300- 314, 2022. SANTOS, R. A.; PEREIRA, A. G.; BISPO, J. S. A relação entre o <i>turnover</i> do CEO e a retenção de caixa das empresas de capital aberto sob a restrição de crises econômicas no Brasil. In: USP International Conference in Accounting , 2022, São Paulo. Anais do USP International Conference in Accounting, 2022. v. XXII. p. 1-17. PEREIRA, V. C.; PEREIRA, A. G.; OLIVEIRA, J. S. C. Influence of ownership structure on the choice of Big Four Independent Auditors. In: XVI Congresso Anpcont , 2022, Foz do Iguaçu. Anais do XVI Congresso Anpcont, 2022. v. XVI. p. 1-15.
SHEIZI CALHEIRA DE FREITAS	Desenvolvimento da pesquisa: A influência do nível educacional dos profissionais de contabilidade na qualidade dos relatórios contábeis, financiada pelo CNPq, que envolve discentes de graduação e pós-graduação. FREITAS, S. C. Avaliação de artigos científicos – 22º USP International Conference in Accounting. 2022.



<p>INES TERESA LYRA GASPAR DA COSTA</p>	<p>Defesa da Tese intitulada: DESOCUPAÇÃO NO MEIO RURAL BAIANO: Uma Análise Comparativa entre Padrões de Desenvolvimento nos Territórios de Identidade. PPGDC-UFBA- remarcada para 15.12.2022.</p> <p>Capítulo de livro: Edufba- Sistema de representação do conhecimento . Título: Representação do conhecimento através de redes semânticas: uma articulação com o problema de pesquisa.</p> <p>Lançamento – nov/2022</p> <p>artigo científico selecionado para integrar a Coletânea “Difusão do Conhecimento: Novos espaços para ocupar o vazio”, intitulado: Agricultura familiar: consumo consciente do campo para além da mesa.</p> <p>Artigo enviado em março de 2022 e aceito para compor o livro Agriculturas, Educação do campo e tecnologias nos Territórios: na perspectiva de difusão do conhecimento a ser publicado pela UBEB/UFBA através de grupos de pesquisa. O artigo foi enviado em março de 2022.</p> <p>ítulo do capítulo: CONTRATENDÊNCIA NO PADRÃO DE DESENVOLVIMENTO AGRÁRIO NA BAHIA NO TERRITÓRIO DE IDENTIDADE LITORAL SUL: UMA ANALOGIA À ANÁLISE DE REDES SOCIAIS. Caderno de teses- publicação organizada pelo prof do PPGDC- Dr Gustavo Bitencourt Machado.</p> <p>Confecção do Capítulo: DESOCUPAÇÃO NO MEIO RURAL BAIANO: Uma Análise Comparativa entre Padrões de Desenvolvimento nos Territórios de Identidade, Produção do grupo de pesquisa: Agricultura Comparada e Agricultura Familiar do CNPQ. Livro rem revisão pela Editora CRV a ser lançado em março de 2023.</p>
---	--



<p>TÂNIA CRISTINA AZEVEDO</p>	<p>Publicações em periódicos</p> <p>Panorama da Legislação sobre Tributação Ecológica em Países Latino- Americanos, <i>Research, Society and Development</i>, v. 11, n. 7, e3711729566, 2022.</p> <p>Tributação ecológica municipal: um estudo de cidades portuguesas e espanholas, <i>R. Bras. de Dir. Urbanístico – RBDU Belo Horizonte</i>, ano 8, n. 14, p. 125-146, jan./jul. 2022.</p> <p>Publicações em Anais de Congresso Científicos TAVARES, M. A. C. ;AZEVEDO, Tânia Cristina. Práticas de prestação de contas como instrumento de transparência no terceiro setor: um estudo de caso em uma organização religiosa católica baiana. In: 19º Congresso USP de Iniciação Científica em Contabilidade, 2022, São Paulo. 19º Congresso USP de Iniciação Científica em Contabilidade, 2022.</p> <p>SILVA, T. M. S. ;AZEVEDO, Tânia Cristina. A divulgação dos créditos de carbono nos relatórios de sustentabilidade do setor energético brasileiro: Um estudo comparado em empresas das regiões Sudeste e Nordeste. In: 19º Congresso USP de Iniciação Científica em Contabilidade, 2022, São Paulo. 19º Congresso USP de Iniciação Científica em Contabilidade, 2022.</p>
-----------------------------------	--



	<p>PAZ, M. S. ;AZEVEDO, T. C; Conceição ; OLIVEIRA, J. R. S.</p> <p>Práticas e medidas sustentáveis como instrumento de política pública local ambiental e os ODS para as cidades: um estudo das estratégias adotadas nos municípios baianos. In: XXIV ENGEMA ? Encontro Internacional sobre Gestão Empresarial e Meio Ambiente, 2022, São Paulo.</p> <p>Sustentabilidade e inovação para uma economia de baixo carbono. São Paulo: FIA ? Fundação Instituto de Administração, 2022. p. 1-16.</p> <p>LEAL, M. V. O.; OLIVEIRA, J. R. S. ; AZEVEDO, T. C; Conceição.</p> <p>Características dos programas de IPTU Verde dos maiores municípios baianos. In: XXIV ENGEMA ? Encontro Internacional sobre Gestão Empresarial e Meio Ambiente, 2022, São Paulo. Sustentabilidade e inovação para uma economia de baixo carbono. São Paulo: FIA ?Fundação Instituto de Administração, 2022. p. 1-18.</p> <p>Apresentação de trabalhos científicos Tributación ecológica internacional: un estudio de caso en las comunidades autónomas españolas. 2022. 2.6 – EVENTOS (Congressos, Simpósios, seminários, etc.) XX Ecuentro Internacional ASEPUC, Sevilha,Espanha, Junho/2022</p>
--	---



<p>JOSÉ SÉRGIO CASÉ DE OLIVEIRA</p>	<p>Trabalhos publicados em anais de eventos (completo)1. PEREIRA, V. C.; PEREIRA, A. G.; OLIVEIRA, J. S. C. Influence of ownership structure on the choice of Big Four Independent Auditors. XVI Congresso Anpcont, Foz do Iguaçu, 2022.2.</p> <p>SANTANA, D. L.; OLIVEIRA, J. S. C. Relação entre conjuntura econômica de mercado de trabalho e Desempenho dos Discentes. XII Congresso de Administração e Contabilidade, online, 2022.</p> <p>Artigos publicados em periódicos 1.SOUTO -NOBREGA, W. F.; SOUTO-NOBREGA, W.; OLIVEIRA, M. E. C.; GOMES, K. A. L.; CORDEIRO, J. K. R.; OLIVEIRA, J. S. C. Twitter Users' Perception of World Breastfeeding Week. Open Access Journal of Biomedical Science. v.4, p.1808-1813, 2022</p> <p>Orientações de Dissertação 1.Lenio Vitor Oliveira Menezes 2.Daysi Leal de Santana 3.Silvestre Gomes dos Anjos</p> <p>Coorientações de Dissertação 1.Rayara Alves Santos 2.LEONARDO SOUZA DE ALMEIDA 3.CARLA FERNANDA UZÊDA MARQUES</p>
-------------------------------------	---

	<p>Participação em banca de trabalhos de conclusão - Mestrado 1. ROCHA, J. S. R.; OLIVEIRA, J. S. C.; BISPO, J. S.; JUNIOR, C. M. D. O EXCESSO DE CONFIANÇA GERENCIAL E SEU EFEITO SOBRE ESTRATÉGIA EMPRESARIAL: UMA ANÁLISE DE EMPRESAS BRASILEIRAS DE CAPITAL ABERTO LISTADAS NA BRASIL, BOLSA, BALCAO (B3), 2022.</p> <p>Participação em banca de qualificação de trabalhos de conclusão -Mestrado 1.ROCHA, J. S. R.; OLIVEIRA, J. S. C.; BISPO, J. S.;</p>
--	--



	<p>PACHECO, V. Análise contrafactual do desempenho das empresas de capital aberto listadas na B3:O efeito da crise da covid-19 a partir dos estágios do ciclo de vida, 2022.</p> <p>2. OLIVEIRA, J. S. C.; SILVA, A. C. R.; MIRANDA, G. J. RELAÇÃO ENTRE CONJUNTURA ECONÔMICA DO MERCADO DE TRABALHO E APROVAÇÃO DAS IES NO EXAME DE SUFICIÊNCIA CONTÁBIL, 2022.</p> <p>3. OLIVEIRA, J. S. C.; ROCHA, J. S. R.; MATINEZ, A. L. Os Lucros Contábeis Agregados Refletem Informações Sobre a Inflação? Um estudo do cenário brasileiro, 2022.</p> <p>4. PEREIRA, A. G.; OLIVEIRA, J. S. C.; BISPO, J. S.; MARQUES, V. A. A Relação entre o Conselho de Administração e a Estratégia de Cash Holding no Brasil: Evidências no Mercado Brasileiro, 2022.</p> <p>5. PEREIRA, A. G.; OLIVEIRA, J. S. C.; BISPO, J. S.; SILVA, T. B. J. A Influência da Oportunidade de Investimento e de outros Mecanismos Internos de Governança Corporativa sobre Formação Voluntária do Comitê de Auditoria: uma Análise em Empresas Listadas na B3, 2022.</p> <p>6. BISPO, J. S.; OLIVEIRA, J. S. C.; MORAES, R. O. INFLUÊNCIA DA CULTURA NACIONAL NA DIVULGAÇÃO DE PRINCIPAIS ASSUNTOS DE AUDITORIA (PAA): evidência de companhias abertas na América Latina e Estados Unidos, 2022</p> <p>Pareceres para Revistas</p> <ol style="list-style-type: none">1. Revista de Contabilidade e organizações2. Education Policy Analysis Archives
JOSEILTON ROCHA SILVEIRA DA	ALCANTARA, H. M. B. ; BISPO, J. S. ; ROCHA, J. S. . BEHAVIORAL CHARACTERISTICS IN THE DISCLOSURE OF MAIN MATTERS IN THE AUDIT REPORTS OF THE



Ciências Contábeis
UNIVERSIDADE FEDERAL DA BAHIA

	<p>BANKS LISTED ON B3-BRAZIL STOCK EXCHANGE. INTERNATIONAL JOURNAL OF DEVELOPMENT RESEARCH, v. 12, p. 72-79, 2022.</p> <p>FERREIRA NETO, J. V. ; SANTOS FILHO, A. A. ; DIAS FILHO, J. M. ; ROCHA, J. S. . O Impacto da Variável Situação Financeira sobre a Propensão ao Risco. Revista de Gestão, Finanças e Contabilidade, v. 1, p. 10-23, 2022.</p>
HENRIQUE FONSECA DE CABIRTA	<p>Estamos trabalhando na elaboração de nossa tese de doutoramento junto a Universidade de Aveiro – PT. Intitulada: A Contabilidade e a utilização de mão de obra escrava pela Santa Casa da Misericórdia na Bahia – Um Estudo de Caso.</p>



<p>MARIA VALESCA DAMÁSIO DE CARVALHO SILVA</p>	<p>PUBLICAÇÕES EM ANAIS DE EVENTOS NACIONAIS E INTERNACIONAIS</p> <p>1- FERREIRA, J. P. L.; SILVA, M.V.D.C; SANTOS FILHO, M. R. Adoção do Sistema de Custos no Setor Público: Quais as concepções dos agentes públicos da Secretaria da Fazenda do Estado da Bahia – SEFAZ/BA sobre a importância da informação de custos? In: 22ª USP INTERNATIONAL CONFERENCE IN ACCOUNTING, 2022, São Paulo. Anais Congresso USP 2022. , 2022. Referências adicionais: Brasil/Português. Meio de divulgação: Meio digital. Home page: [https://congressosp.fipecafi.org/analais] Trabalho aprovado e apresentado no Congresso- em 29.07.2022- e consta nos ANAIS. PERIÓDICOS:</p> <p>1- SILVA, M. V. D. C.; MENESES, A. C.; SOUZA, I. G. M. LRF, de 'Salvadora' a 'Questionada': Regulação Contábil em Municípios da Bahia, a partir de evidências contábeis das Despesas de Pessoal nos anos de 2015 e 2018. REVISTA DE AUDITORIA, GOVERNANÇA E CONTABILIDADE. , v.10, p.86 - 103, 2022. Referências adicionais: Português. Meio de divulgação: Vários. Home page: : [http://revistas.fucamp.edu.br/index.php/ragc/issue/view/173] Esse trabalho na sua primeira versão foi publicado em maio/2021 em Evento Internacional em Portugal (Congresso de Aveiro) CAPÍTULOS DE LIVROS:</p> <p>1- SOUZA, L. B. P.; SILVA, M. S.; SILVA, M.V.D.C; HOCEVAR, L. S.; RAMOS, M. O. ANÁLISE DOS ROYALTIES E GASTOS COM PESSOAL: CENÁRIO DE UMA GESTÃO DEFICITÁRIA EM UM MUNICÍPIO DA BAHIA In: OPEN SCIENCE RESEARCH IV. IV ed.: Editora Científica Digital, 2022, p. 906-925. Áreas do conhecimento: Gestão Pública Referências adicionais: Brasil/Português. Meio de divulgação: Meio digital, ISBN: 9786553601, Home page: https://www.editoracientifica.com.br/articles/code/220609147 Publicado no livro em julho/2022 OPEN SCIENCE RESEARCH IV</p>
--	--



	<p>2. MOREIRA, A. S.; SILVA, M. S.; SILVA, M.V.D.C; RAMOS, M. O.; HOCEVAR, L. S. ATOS DE IMORALIDADE PÚBLICA PELOS GOVERNOS MUNICIPAIS: UMA ANÁLISE À LUZ DA LEI DE IMPROBIDADE ADMINISTRATIVA, DO DECRETO-LEI 201/1967 E DA CORTES SUPREMAS DE JUSTIÇA In: OPEN SCIENCE RESEARCH IV.IV ed.: Editora Científica Digital, 2022, p. 926-945. Áreas do conhecimento: Gestão Pública Referências adicionais: Brasil/Português. Meio de divulgação: Meio digital, ISBN: 9786553601, Home page: https://www.editoracientifica.com.br/articles/code/220609148 Publicado no livro OPEN SCIENCE RESEARCH IV (capítulo 63) - julho/2022.</p> <p>3. LOPES, F. T. D.; SILVA, M.V.D.C; TELES JUNIOR, J. B.; SILVA, F. C. C.; RAMOS, M. O.; HOCEVAR, L. S.; SILVA, M. S. DEMOCRACIA POLARIZADA: UMA ANÁLISE DAS CARACTERÍSTICAS DO PROCESSO ELEITORAL BRASILEIRO DE 2018 In: OPEN SCIENCE RESEARCH IV.IV ed.: Editora Científica Digital, 2022, p. 1117-1136. Áreas do conhecimento: Ciência Política Referências adicionais: Brasil/Português. Meio de divulgação: Meio digital, ISBN: 9786553601, Home page: https://www.editoracientifica.com.br/articles/code/220609149 Publicado no livro OPEN SCIENCE RESEARCH IV (capítulo 75)- julho/2022.</p> <p>4. PUREZA, F. R. M.; SILVA, M. S.; HOCEVAR, L. S.; SILVA, M.V.D.C; RAMOS, M. O. O PAPEL DA GOVERNANÇA REGIONAL NA EFETIVAÇÃO DO CIRCUITO TURÍSTICO ENTRE AS CIDADES BAIANAS DE CACHOEIRA, SÃO FÉLIX E MARAGOGIPE In: O PAPEL DA GOVERNANÇA REGIONAL NA EFETIVAÇÃO DO CIRCUITO TURÍSTICO ENTRE AS CIDADES BAIANAS DE CACHOEIRA, SÃO FÉLIX E MARAGOGIPE. IV ed.: Editora Científica Digital, 2022, p. 984-1000. Referências adicionais: Brasil/Português. Meio de divulgação: Meio digital, ISBN: 9786553601,</p>
--	--



	<p>Home page: https://www.editoracientifica.com.br/articles/code/220609146 Publicado em julho de 2022. LIVRO: Open Science Research IV TRABALHOS TÉCNICOS: SILVA, M. V. D. C. Avaliadora de trabalhos no XXII USP International Conference in Accounting e do XIX Congresso USP de Iniciação Científica em Contabilidade, 2022 Home page: https://congressosp.fipecafi.org/</p> <p>2.6 – EVENTOS (Congressos, Simpósios, seminários, etc.) APRESENTAÇÕES/SEMINÁRIOS 1- FERREIRA, J. P. L.; SILVA, M.V.D.C; SANTOS FILHO, M. R.</p>
	<p>Adoção do Sistema de Custos no Setor Público: Quais as concepções dos agentes públicos da Secretaria da Fazenda do Estado da Bahia – SEFAZ/BA sobre a importância da informação de custos?, 2022. (Conferência ou palestra, Apresentação de Trabalho) Referências adicionais: Brasil/Português. Meio de divulgação: Vários. Home page: www.congressosp.fipecafi.org Apresentação oral do artigo aprovado neste Congresso- em 29 de julho de 2022.; Local: SÃO PAULO; Cidade: SÃO PAULO- capital; Evento: 22º USP INTERNATIONAL CONFERENCE IN ACCOUNTING; Inst.promotora/financiadora: FEA/USP</p> <p>2. SILVA, M.V.D.C Junto e Misturado ou cada um no seu quadrado? Alguns esclarecimentos sobre a variação patrimonial e a execução do orçamento na contabilidade aplicada ao setor público, 2022. (Conferência ou palestra,Apresentação de Trabalho) Palavras-chave: contabilidade pública, orçamento público Referências adicionais: Brasil/Bashquir. Meio de divulgação: Home page: www.tce.ba.gov.br PALESTRA PROFERIDA EM 22 de julho de 2022- Local: Centro Administrativo da Bahia- CAB/SSA/BAHIA; Cidade: Salvador; Evento: Jornadas Técnicas- 2ª edição; Inst.promotora/financiadora: Tribunal de Contas do Estado-TCE/Bahia (Escola de Contas) 3- Participação no 22º USP INTERNATIONAL CONFERENCE IN ACCOUNTING, 2022. (Congresso)</p>
INACILMA RITA SILVA ANDRADE	<p>Livros publicados/organizados ou edições 1. ANDRADE, I. R. S.; LOPES, R. S. Gestão e Mudança Organizacional em Instituições Públicas de Educação Superior na Bahia: ferramentas estratégicas no processo de</p>



	<p>análise do Plano de Desenvolvimento Institucional. 1. ed. São Paulo: Editora Dialética, 2022. v. 1. 352p .</p> <p>Capítulos de livros publicados 1. ANDRADE, J. R. S.; LOPES, R. S. ; TELES, E. O. . Tudo se cria,... se copia,... se adapta: aplicação do case based reasoning (RBC) à proposta de um indicador de efetividade para instituições de ensino superior. In: Antônio Carlos dos Santos Souza; Débora Abdalla Santos; Romilson Lopes Sampaio; Ivaldo Marciano de França Lima. (Org.). Tudo se cria,... se copia,... se adapta: aplicação do case based reasoning (RBC) à proposta de um indicador de efetividade para instituições de ensino superior. 1ed.Salvador: EDUFBA, 2022, v. 1, p. 193-212.</p>
--	---

6.5 Eventos (Congressos, Simpósios, Seminários etc.)

AURISTELA FELIX DE OLIVEIRA TEODORO	XXIX Simpósio de Engenharia de Produção – SIMPEP/FEB/UNESP/BAURU XIX Congresso Virtual de Administração – CONVIBRA Universidade na Praça - 2022
ARLINDINO NOGUEIRA SILVA NETO	CONGRESSO UFBA 2022 VI OLIMPÍADA BRASILEIRA DE CONTABILIDADE 2022



<p>ELCIMAR DE OLIVEIRA LIMA</p>	<p>2022.1 – Simpósio – CRCBA: Reforma Tributária e Contabilidade para Pequena e Média Empresa. 2.8.1 2022.1 – Evento – CRCMG: IRPF 2022 – investimento na Bolsa, fundos e criptoativos. 2.8.2 2022.1 – Evento – CRCPR: ECD 2022 – Rodovia com Alto Índice de Acidentes. 2.8.3 2022.1 – Evento – CRCPA: Auditoria de Pequenas e Médias Empresas. 2.8.4 2022.1 – Evento – CRCPR: PERDCOMP & PERDCOMPweb (Pedido de Compensação e Ressarcimento de Tributos e Contribuições Federais). 2.8.5 2022.1 – Debate – CRCSC: A importância da Governança e da Contabilidade na Gestão das Entidades de Classes. 2.8.6 2022.1 – Evento – CFC: Competências Essenciais para o Profissional de Contabilidade. 2.8.7 2022.1 – Webinar – CRCBA: Apresentação das Demonstrações Contábeis para o 3º Setor. 2.8.8 2022.1 – Evento – CRCPR: Arbitragens Empresariais: conceitos, desafios, e oportunidades para profissionais contábeis. 2.8.9 2022.1 – Evento – CRCRO: Regime Optativo de Tributação da Substituição Tributária – (ROT-ST). 2.8.10 2022.1 – Webinar – CRCBA: Aspectos Gerais das Convenções Partidárias e do Registro de Candidatura. 2.8.11 2022.1 – Evento – CRCMG: Prestação de Contas Eleitorais 2022. 2.8.12 2022.1 – Evento – CRCPR: As Recentes Alterações na Tabela de Incidência do IPI – Considerações Gerais e Desdobramentos. 2.8.13 2022.1 – Seminário – CRCBA: Seminário em Homenagem ao Profissional de Contabilidade. 2.8.14 2022.1 – Curso – CRCAC: Contabilidade do Agronegócio. 2.8.15 2022.1 – Evento – CRCSC: EFD-Reinf conceitos gerais e especificidades para o Setor Público. 2.8.16 2022.1 – Curso – CRCBA: Curso Prático de Elaboração de Laudo Pericial e Parecer Técnico Contábil. 2.8.17 2022.1 – Evento – CRCMG: eSocial na Administração Pública. 2.8.18 2022.1 – Evento – CRCPI: Conexão Contábil – Nordeste: 2.8.19 2022.1 – Evento – CRCPR: Contabilidade para Área Médica: 2.8.20</p>
-------------------------------------	---



	<p>2022.1 – Evento – IFMS: 3ª Jornada de Educação, Políticas e Tecnologia (JEPTEC). 2.8.21</p> <p>2022.1 – Evento – CRCPA: Bancos Digitais X Bancos Tradicionais. 2.8.22</p> <p>2022.1 – Evento – CRCPR: Marco Regulatório Trabalhista Infralegal. 2.8.23</p> <p>2022.1 – Webinar – CRCBA: Principais mudanças e maiores desafios para implementação da Nova Lei de Licitações e Contratos – NLLC. 2.8.24</p> <p>2022.1 – Evento – CRCTO: Dia D: Matriz Curricular dos Cursos de Ciências Contábeis. O que muda? 2.8.25</p> <p>2022.1 – Palestra – PPGDC – UFBA: Processos Semióticos e Biossemióticos na construção de Ciência, Tecnologia e Inovação. 2.8.26</p> <p>2022.1 – Webinar – CRCBA: Poderes e consequências da atuação de Contadores e Advogados na abertura de empresas no Processo Digital. 2.8.27</p> <p>2022.1 – Evento – CRCPR: Escola Técnica do CRCPR – ISS Fixo e as Sociedades de Profissionais. 2.8.28</p> <p>2022.1 – Evento – CRCPA: Licenciamento de Empresas no CBMPA Com o Advento da Nova Legislação de Segurança Contra Incêndios Emergências. 2.8.29</p> <p>2022.1 – Evento – CRCSC: Novo Ementário da Natureza da Receita para o Exercício 2023. 2.8.30</p> <p>2022.1 – Evento – IFBA: A Enação Sob a Ótica dos Aspectos Cognitivos. 2.8.31</p> <p>2022.1 – Evento – CRCPR: Escola Técnica do CRCPR – Ética, Compliance e Auditoria. 2.8.32</p> <p>2022.1 – Evento – CRCSC: Inovação para as Contas Eleitorais de 2022: Fique Atento! 2.8.33</p> <p>2022.1 – Seminário – CFC: Seminário Nacional de Qualificação de Multiplicadores. 2.8.34</p> <p>2022.1 – Webinar – CRCBA: Principais cuidados, em especial para contadores. 2.8.35</p> <p>2022.1 – Evento – CRCPR: Escola Técnica do CRCPR – Cuidados com a ECF 2022. 2.8.36</p> <p>2022.1 – Evento – CRCDF: 20º Circuito Técnico – Contabilidade Eleitoral: Da Prestação de Contas ao Compliance. 2.8.37</p> <p>2022.1 – Evento – CRCPR: Escola Técnica do CRCPR – Auditoria Trabalhista como Diferencial dos Serviços Contábeis – O que pode ser feito. 2.8.38</p> <p>2022.1 – Evento – CRCSC: Confira Quais as Principais Responsabilidades do Profissional de Contabilidade. 2.8.39</p> <p>2022.1 – Seminário – CRCMG: Seminário da Área Pública. 2.8.40</p> <p>2022.2 – Evento – CRCPR: Escola Técnica do CRCPR – Prestação de Contas Eleitorais – Eleição 2022. 2.8.41</p> <p>2022.2 – Evento – CRCMG: Compliance, riscos e governança em cooperativas. 2.8.42</p> <p>2022.2 – Evento – CRCPR: Escola</p>
--	---



	<p>Técnica do CRCPR – CAFIR/CNIF – Cadastro de Imóveis Rurais. 2.8.432022.2 – Webinar – CRCBA: Retenção ampla do IRRF sobre bens de Consumo e Serviços. 2.8.442022.2 – Evento – CRCPR: Escola Técnica do CRCPR – Contabilidade Gerencial X Contabilidade Tradicional. 2.8.452022.2 – Evento – CRCPA: Fiscalização CRC-PA: Acordo de Cooperação Técnica com o TEM. 2.8.462022.2 – Evento – CRCMG: Contabilidade e saúde pública. 2.8.472022.2</p> <p>– Webinar – CRCBA: Prestação de Contas de Campanha Eleitoral 2022. 2.8.482022.2 – Evento – CRCPA: Overview do RICMS – PA. 2.8.492022.2 – Seminário – CRCSC: Prestação de Contas Eleitorais e Partidárias. 2.8.502022.2 – Evento – CRCMG: Desafios da aplicação da NBC TG 16 – Estoque. 2.8.512022.2 – Curso – CRCRO: Bate Papo: Como Acessar e Compreender a Legislação de ICMS do Estado de Rondônia e a Legislação de PIS e Cofins (Para Iniciantes). 2.8.522022.2 – Evento – CRCES: Conexão Contábil – Sudeste. 2.8.532022.2 – Evento – CRCPR: Escola Técnica do CRCPR – Demonstrativos Contábeis para Organizações do Terceiro Setor. 2.8.542022.2 – Evento – CRCMG: BPO: estruturação e operação na prática. 2.8.552022.2 – Evento – CRCRN: Novas normas contábeis para micro e pequenas empresas. 2.8.562022.2 – Evento – CRCMG: Sistema de prestação de contas eleitorais (SPCE). 2.8.572022.2</p> <p>– Evento – CRCRN: Eleições 2022 – Doações de pessoas físicas: regras, meios e ferramentas. 2.8.582022.2 – Evento – CRCPR: Nova Lei do CEBAS – LC N° 187. 2.8.592022.2 –</p> <p>Evento – CRCSC: Entenda as mudanças nas Normas para MPEs</p> <p>– NBC TG 1001 e NBC TG 1002. 2.8.602022.2 – Evento –</p> <p>CRCPR: Tratamento Contábil dos Ativos de Infraestrutura. 2.8.612022.2 – Evento – CRCPR: Contabilidade para Pequenas e Médias Empresas – NBC TG 1001 e NBC TG 1002: Uma Atualização para Professores. 2.8.622022.2 – Webinar – CRCDF: Principais pontos de atenção da ECF. 2.8.63 2022.2 – Seminário – CRCSC: XI Seminário Catarinense sobre Atualidades Jurídico-Contábeis – Etapa 2 “Sociedade em Conta de Participação (SCP)”. 2.8.642022.2 – Evento – CRCMG: Sistema Pje-Calc na Justiça do Trabalho: limitações e dificuldades para os peritos. 2.8.652022.2 – Evento – CRCPR: Conexão Contábil Sul. 2.8.662022.2 – Palestra – CRCSC: Marketing Contábil. 2.8.672022.2 – Palestra – CRCSC: Marketing Contábil e</p>
--	---



Ciências Contábeis
UNIVERSIDADE FEDERAL DA BAHIA

	<p>Posicionamento nas Redes Sociais. 2.8.682022.2 – Evento – CRCRN: Ciberdemocracia e Eleições 2022.2.8.692022.2 – Fórum – CRCMG: Fórum de Organizações Contábeis. 2.8.702022.2 – Palestra – CRCSC: A Tributação da Economia Digital X Planejamentos Tributários. 2.8.712022.2 – Fórum – CRCMG: Fórum do Cooperativismo. 2.8.722022.2 – Evento – CRCPR: Normas Contábeis, como Aplicá-las Corretamente! (Online). 2.8.732022.2 – Fórum – CRCMG: Fórum do Terceiro Setor. 2.8.742022.2 – Palestra – CRCSC: Audiências Públicas: ferramentas para o Controle Social. 2.8.752022.2 – Fórum – CRCMG: Fórum Tributário. 2.8.762022.2 – Palestra – CRCSC: Gestão 4.0 – Pilar da Inovação e Transformação das Empresas. 2.8.772022.2 – Fórum – CRCMG: Fórum de Inovação Tecnológica. 2.8.782022.2 – Fórum – CRCMG: Fórum de Normas Contábeis. 2.8.792022.2 – Fórum – CRCMG: Fórum do Jovem Contabilista e do Jovem Empreendedor. 2.8.802022.2 – Workshop – CRCPR: Workshop – Precificação X Valorização. 2.8.812022.2 – Evento – CRCPR: Marketing e Publicidade Nas Empresas de Contabilidade. 2.8.822022.2 – Workshop – CRCBA: VIII Workshop de Perícia Contábil, Mediação e Arbitragem. 2.8.832022.2 – Palestra – CRCSC: Data Driven: Cultura de Dados como Diferencial Competitivo. 2.8.842022.2. – Extensão – UFPB: Curso de Extensão PDDE e Ações Integradas na Região Nordeste. 2.8.85Aluno Especial do PPGDC – Programa de Pós-graduação Multi-Institucional em Difusão do Conhecimento na Disciplina EDCA93 – Gestão do Conhecimento e Aprendizagem Colaborativa, com Carga Horária de 68 Horas, tendo sido aprovado com nota final 9.0.</p>
CAROLINA VENTURINI MARCELINO	Participante do 22º USP International Conference in Accounting e 19º Congresso USP de Iniciação Científica em Contabilidade, realizado entre os dias 27 a 29 de julho de 2022.



JORGE DE SOUZA BISPO	<ol style="list-style-type: none">1. XVI Congresso Anpcont. Foz do iguaçu – PR. 03 a 06 de dezembro de 2022.2. VIII Congresso UnB de Contabilidade e Governança & V Congresso UnB de Iniciação Científica em Contabilidade e Governança, 14 a 16 de novembro de 20223. 19º Congresso USP de Iniciação Científica. 2022. (Congresso).4. 22º International Conference in Accounting. A relação entre o turnover do CEO e a retenção de caixa das empresas de capital aberto sob a restrição de crises econômicas no Brasil. 2022. (Congresso).5. 22º USP International Conference in Accounting. 2022. (Outra).6. XLVI Encontro da ANPAD. 2022. (Encontro).7. XLVI Encontro da ANPAD. Relação entre Oportunidades de Investimentos e Agressividade Tributária. 2022. (Encontro).
LORENA DE ANDRADE PINHO	Congresso: EMPRECONT –Empreendedorismo Contábil
ANTONIO GUALBERTO PEREIRA	<ul style="list-style-type: none">- Participação como ouvinte, avaliador e mediador no XVI Congresso Anpcont, ocorrido na cidade de Foz do Iguazu, Paraná.- Participação como avaliador do IV ICMA, VII COGECONT, V Congresso de Ciências Contábeis da FURB e VII Congresso de Iniciação Científica da FURB
SHEIZI CALHEIRA DE FREITAS	Participação do 22º USP International Conference in Accounting. Fevereiro/2022, Vídeo aulas vídeos aulas da extensão universitária, Ações Curriculares em Comunidade e Sociedade (ACCS) em Gestão e prestação de contas para organizações do Terceiro Setor (FCCE96), que tem como objetivo contribuir com o aprendizado complementar dos conteúdos Produção contu com financiamento e apoio da Universidade Federal da Bahia (UFBA) por meio das Ações Curriculares em Comunidade e Sociedade (ACCS).



	<p>ACESSEM NOSSO CANAL NO YUTUBE</p> <p>Aula 01 - Ambiente regulatório das Organizações do Terceiro Setor (parte 01) https://youtu.be/fjWsT9cwtQs</p> <p>Aula 02 - Ambiente regulatório das Organizações do Terceiro Setor (parte 02) https://youtu.be/PYPdLF_6tFU</p> <p>Aula 03 - Certificados, qualificações e títulos possíveis no Terceiro Setor – vídeo aula 03 - https://youtu.be/i9hVxu9Qdts</p> <p>Ambiente tributário das Organizações do Terceiro Setor - vídeo aula 04 - https://youtu.be/hf_138wEAJI Ambiente contábil na gestão das organizações do Terceiro Setor –</p> <p>vídeo aula 05 - https://youtu.be/a-5C_FwQXkA Curso voluntário no formato de vídeos aulas para a Rede NAF/Receita Federal , por meio do projeto extensionista Ações Curriculares em Comunidade e Sociedade (ACCS), denominada Gestão e prestação de contas para organizações do Terceiro Setor (FCCE96) da Faculdade de Ciências Contábeis da Universidade Federal da Bahia disponibilizado na plataforma de ensino a distância do Sebrae.</p> <p>Mentorias realizadas durante o ano de 2022 para entidades do Terceiro Setor para orientar procedimentos de gestão no ambiente: regulatório, contábil, tributário e de Prestação de Contas.</p> <p>Entidades Assistidas e profissionais da área contábil</p> <p>a) Associação Sons do Bem – orientações para o CEBAS</p> <p>b) Fundação Lar Harmonia – orientações contábeis e tributárias</p> <p>c) Junior Achievement Bahia -orientações contábeis e tributárias</p> <p>d) Ex aluno Lucas – orientação sobre registros de Org Religiosa e) Professora Ana Carla – Orientação sobre necessidade auditoria externa entidade do terceiro que recebeu recursos públicos.</p>
HENRIQUE FONSECA DE CABIRTA	<p>Participação em Banca de Concurso Público para Professor da UNEB – Universidade do Estado da Bahia, período dias 21, 22, 23 e 24 de junho de 2022, na unidade de Camaçari -BA.</p> <p>2.6.2</p> <p>–</p> <p>Participação no Research Summit – Universidade de Aveiro</p>



Ciências Contábeis
UNIVERSIDADE FEDERAL DA BAHIA

	<p>–PT e ECIU University, apresentando aspectos da nossa tese de doutorado intitulada: The Holy House of Mercy in Bahia: Accounting and the use of slave labor – A Case Study. O evento ocorreu no período de 7 a 9 de julho de 2021. 2.6.3</p> <p>Participação como ouvinte no ICAFI 2021 – International Conference on Accounting and Finance Innovation, nos dias 1 e 2 de julho, em modo virtual, Aveiro – PT.</p>
MARIA VALESCA DAMÁSIO DE CARVALHO SILVA	<p>XLVI Encontro da ANPAD – EnANPAD 2022 – que teve como tema central “Enfrentando os grandes desafios da sociedade: O papel da gestão, dos gestores e das organizações”, realizado de 21 a 23 de setembro de 2022 em plataforma online. XII Congresso USP de Contabilidade, realizado no período de 27/07/2022 a 29/07/2022. XVI Congresso ANPCONT, realizado no período de 03 a 06/12/2022</p>
INACILMA ANDRADE RITA SILVA	<p>IV Sianco - Seminário Internacional de Análise Cognitiva / SIANCO 2022, realizado no período de 28/11/2022 a 01/12/2022, tendo como sedes as cidades de Salvador / Brasil, Montevideo / Uruguai, Tacuarembó / Uruguai e Temuco / Chile,</p> <p>Oficina “Resistências têxteis: árvores bordadas” realizada em 29/11/2022 e 01/12/2022, durante o IV Sianco - Seminário Internacional de Análise Cognitiva / SIANCO 2022.</p> <p>Difusão do Conhecimento: Informação, Comunicação e Gestão realizada em 29/11/2022, durante o IV Sianco - Seminário Internacional de Análise Cognitiva / SIANCO 2022.</p> <p>Mesa de Abertura - Brasil, Chile, Uruguai realizada em 28/11/2022, durante o IV Sianco – Seminário Internacional de Análise Cognitiva / SIANCO 2022.</p> <p>Capacitação para atuação em bancas de heteroidentificação com a finalidade de realizar aferição de autodeclaração de pessoas negras (pretas e pardas) na UFBA no dia 28/07/2022</p>



6.6 Relações entre as atividades de Ensino, Pesquisa e Extensão desenvolvidas na Unidade

6.7 Serviços prestados à Comunidade.

AURISTELA FELIZ DE OLIVEIRA TEODORO	2.7 Serviços Prestados à Comunidade <u>1º) Manhã de empreendedorismo e saúde – 05/11/2022 ocorreu no Centro Social Urbano – Federação/Vasco da Gama</u> atendendo toda a população do final de linha da Federação com apoio do Corpo de Bombeiros Militar da Bahia, vários cursos da UFBA, dos coletivos sociais e lideranças comunitárias da Federação e de coordenadores do CSU-Vasco da Gama/Federação. Tivemos oficinas práticas de custos e formação de preço de venda/ oficina prática de marketing e vendas/ Curso de primeiros socorros promovido pelo Corpo de Bombeiros Militar do Estado da Bahia. <u>2º) Feira da saúde da mulher e empreendedorismo – 17/11/2022 ocorreu no Centro Social Urbano – Federação/Vasco da Gama</u> atendendo toda a população do final de linha da Federação com apoio de vários cursos da UFBA, dos coletivos sociais e lideranças comunitárias da Federação e de coordenadores do CSU-Vasco da Gama Federação. Tivemos curso de custos e formação de preço de venda e Palestras/ Orientações práticas/dinâmicas/jogos/brincadeiras relacionados à Saúde da mulher, Saúde do idoso, Saúde do homem, Arteterapia. OBS.: comprovante anexado das prestações de serviços à comunidade
CAROLINA VENTURINI MARCELINO	- Coordenadora do curso de Ciência contábeis noturno e vice coordenadora do colegiado do curso de graduação – até 10/2022- Vice chefe de departamento – de 10/2022 a atual- Editora chefe da Revista de Contabilidade da UFBA – até 07/2022. - Coordenadora da empresa Jr. – até 07/2022
JORGE DE SOUZA BISPO	Vice-coordenador do Núcleo de apoio Contábil Fiscal (NAF)
LORENA DE ANDRADE PINHO	Membro do Conselho Superior da Fundação Galdino Santana Membro suplente do Conselho Fiscal da Junior Achievement Membro do Conselho Editorial da Revista Diálogo Contábil Comissão Avaliadora do Processo de Incentivo por Produção Científica



ROMUALDO ANSELMO DOS SANTOS	Auditor Federal de Finanças e Controle na Controladoria-Geral da União (CGU)
INACILMA RITA SILVA ANDRADE	Presidência e Integrante em Bancas de Procedimento de Heteroidentificação, complementar à Autodeclaração de Pessoas Negras (pretas e pardas) – CPHA/UFBA SETEMBRO A NOVEMBRO/2022

O NAF – Núcleo de Apoio Contábil Fiscal, o qual presta serviços gratuitos em nossa Unidade, no que se refere a dúvidas quanto a questões envolvendo a Receita Federal.

7. RELAÇÕES INTERINSTITUCIONAIS E INTRAINSTITUCIONAL

7.1. Contratos, parcerias, convênios e acordos estabelecidos pela Unidade.

Atualmente a Unidade tem parceria com as empresas FORTES e DOMÍNIO que disponibilizam sistemas contábeis, gratuitos para que nossos alunos possam conviver com as ferramentas disponíveis no mercado.

Temos um contrato com a empresa ECONOMATICA que disponibiliza dados econômicos para confecção de artigos na área econômica/contábil, podendo ser utilizado por qualquer usuário (alunos e docentes) que estejam nas dependências da UFBA.

A unidade possui vários convênios de estágio com várias empresas para proporcionar o cumprimento da disciplina de estágio obrigatório.

8. RECURSOS ORÇAMENTÁRIOS E CAPTAÇÕES

Os recursos utilizados pela Unidade são geridos pelos vários órgãos da UFBA, tais como: Pró-reitoria de Administração, SUPAC, SUMAI, PRODEP, etc

9. PREMIAÇÕES – Não se aplica

10. INTERNACIONALIZAÇÃO

10.1. Relações de interação ou cooperação com instituições estrangeiras.

As principais relações que mantemos de convênio envolvendo intercâmbio de Alunos e Professores são realizadas pela área internacional da UFBA.

10.2. Intercâmbio e/ou parcerias envolvendo discentes e docentes vinculados a Unidade.

Temos alguns estudantes que estão fazendo intercambio em Universidades de outros países conforme editais da área internacional.

11. OUTRAS INFORMAÇÕES RELEVANTES SOBRE A UNIDADE (Opcional)

12. CONSIDERAÇÕES FINAIS

Apesar de todo desafio imposto pela pandemia nos últimos três anos, o curso De Ciências Contábeis da UFBA ainda é avaliado entre um dos melhores do país, por ofertar um serviço público de qualidade a todos os usuários e membros da comunidade universitária, com base no seu planejamento, a partir das políticas voltadas para a melhoria contínua da sua infraestrutura e estrutura organizacional.

Não obstante, contamos com a constante qualificação dos técnicos e docente da Unidade, com uma atuação acadêmica visando a interação entre os segmentos da comunidade universitária. A Diretoria da Faculdade de Ciências Contábeis trabalha para que a Universidade possa se manter pública, gratuita e de excelência, tanto no ensino, na pesquisa e na extensão, provocando mudanças positivas no meio em que está inserida.